

# ZPRÁVA O HOSPODAŘENÍ A O ČINNOSTI PŘÍSPĚVKOVÉ ORGANIZACE ZA ROK 2014



## Muzeum jihovýchodní Moravy ve Zlíně, příspěvková organizace

<b>Adresa organizace:</b>	<b>Muzeum jihovýchodní Moravy ve Zlíně, příspěvková organizace</b> Vavrečkova 7040 760 01 Zlín IČ 00089982
<b>Ředitel organizace:</b>	<b>Mgr. Pavel Hrubec</b>
<b>Zprávu vypracoval(a):</b> <b>Telefon:</b>	část ekonomická: Ing. Milena Dvořáková část odborná: Mgr. Hana Kuslová, PhDr. Alena Prudká, Mgr. Ivona Bořutová, RNDr. Dušan Trávníček, Mgr. Veronika Balajková, Radim Ševčík, Karel Šindel, tel. 573 032 301
<b>Razítko organizace a podpis ředitele:</b>	
<b>Datum zpracování:</b>	11. 2. 2015

1. Vyhodnocení závazně stanovených ukazatelů .....	21
2. Přehled o čerpání a plnění rozpočtu nákladů a výnosů hlavní činnosti .....	23
a) Čerpání rozpočtu nákladů hlavní činnosti .....	23
b) Plnění rozpočtu výnosů hlavní činnosti .....	32
c) Použití dohadných účtů aktivních a pasivních 38x .....	36
3. Vyhodnocení doplňkové činnosti .....	37
4. Vyhodnocení dosaženého výsledku hospodaření za rok 2014 za hlavní a doplňkovou činnost.....	40
5. Rozbor zaměstnanosti a mzdových nákladů .....	41
6. Vyhodnocení provedených oprav .....	43
7. Hospodaření s prostředky jednotlivých fondů organizace .....	47
8. Stav bankovních účtů .....	52
9. Stav pohledávek .....	52
10. Stav závazků a jejich finanční krytí .....	53
11. Stav nedokončeného dlouhodobého majetku .....	54
12. Stav zásob .....	54
13. Vykazovaná skutečnost na vybraných nákladových účtech .....	55
14. Vyhodnocení projektů (EU, EHP/Norsko) .....	55
15. Přehled investičních záměrů.....	55
16. Přehled o najatém a pronajatém majetku organizace.....	56
17. Přehled o provedených kontrolách v organizaci a jejich výsledky .....	57
18. Vyhodnocení tržeb (vstupné, návštěvnost atd.).....	58
19. Vyhodnocení výstav a doprovodných akcí uskutečněných v organizaci.....	61
20. Další informace a přílohy dle vlastního uvážení .....	68

## II. ODBORNÁ ČÁST ..... 69

Periodická péče o depozitáře/ sbírkové fondy, plynování, zajištění úklidu: -v depozitářích se provádí čtvrtletní úklid v případě stěhování je úklid prováděn dle potřeby. K dezinfekci vybraných depozitářů (textil, sláma) bylo užito dýmovic na základě zjištění přítomnosti škůdců na feromonových lapačích (textil). Při podzimní invazi hlodavců byly rozmístěny otrávené nástrahy v prostorech otrokovických depozitářů..... 74

### 1.7.7 Základní ošetření a restaurování - Provádění základního ošetření přírůstků ze všech oborů – vedení jejich evidence na PC - Konzervace Ploština: cca 2150 kusů ..... 74

#### - Konzervace ostatní: 1556 kusů ..... 74

3.1.1 Speciální programy pro školy .....	83
- Vytváření programů k vybraným krátkodobým výstavám pro široké věkové spektrum žáků a studentů. ....	83
- V Muzeu luhačovického Zálesí v Luhačovicích nabízeny 4 stálé programy (Babiččina truhla, S kufříkem do lázní, Příběh vyšívání šátku, Příběhy hraběcích lázní). ....	84
3.2.1 Pomoc odborných pracovníků studentům SŠ a VŠ.....	85
3.2.2 Pedagogická činnost.....	85
- Realizace doprovodných programů ke krátkodobým výstavám určených výše uvedené cílové skupině.....	85
3.3. Spolupráce se seniory (nejen pro seniory) .....	86
3.4. Metodika vůči jiným subjektům.....	86
3.4.3 Pomoc odborných pracovníků jiným subjektům.....	87

- Probíhá kontakt s Komorou edukačních pracovníků – individuální členství v KEP.....	87
3.5. Školení a kurzy .....	87
4.6.2 Akce k Mezinárodnímu dni muzeí .....	93
- Dne 18. 5. 2014 - Spolupráce na interaktivní hře Tajemství muzejní šifry. Luhačovice - připravena tvořivá dílna inspirovanou stavbami D. Jurkoviče v Luhačovicích - tvorba broží, tašek, korálů. ....	93
- Dne 18. 10. program pro veřejnost Chutě a vůně Zálesí .....	93
5.2.3 Medializace instituce .....	97
- Oddělení muzejní pedagogiky je prezentováno na webových stránkách MJVM, informace jsou průběžně aktualizovány. Oddělení si samostatně aktualizuje svoji sekci „Nabídka školám“ .....	97
5.2.4 Medializace na serverech jiných organizací.....	97
- Pravidelná inzerce na Informačním a vzdělávacím portálu Zlínského kraje - portál www.zkola.cz. - sekce Pedagogové (pro školní rok) a Rodiče a veřejnost (na prázdniny či akce pro veřejnost) a kalendář akcí. ....	97
- Prozkoumání portálu a RVP www.rvp.cz a případné možnosti prezentace oddělení muzejní pedagogiky. ....	97
6. Rozvojové aktivity .....	99
6.2. Dotace od jiných subjektů .....	100
6.4. Příprava projektů a koncepcí .....	100
<b>- správa nového depozitáře a vzduchotechnické jednotky ve spolupráci s FMIB – snížení výkonu měničů (snížení provozních nákladů), úprava dálkové správy, .....</b>	<b>103</b>
<b>pravidelné týdenní kontroly .....</b>	<b>103</b>
<b>- ukládání sbírek v depozitářích .....</b>	<b>103</b>
<b>IV. Stanovisko ředitele ke schvalování účetní závěrky k 31.12.2014 .....</b>	<b>107</b>
<b>I. Zpráva o hospodaření .....</b>	<b>108</b>
LEDEN.....	114
ÚNOR.....	115
BŘEZEN .....	116
DUBEN .....	116
KVĚTEN .....	117
ČERVEN.....	119
ČERVENEC.....	120
SRPEN .....	120
ZÁŘÍ .....	122
ŘÍJEN .....	124
LISTOPAD.....	125
PROSINEC.....	126
.....	134
.....	135
.....	136

.....	136
<b>III. ÚČETNÍ UZÁVĚRKA K 31. 12. 2014 .....</b>	<b>138</b>

## A. ČÁST TEXTOVÁ

## ÚVOD

Výroční zpráva, která se Vám právě dostala do rukou, by měla poskytnout utříděné a přehledné shrnutí hlavních událostí a významných informací o činnostech, které v roce 2014 MJVM a zejména pracovníci působící v této instituci dokázali vykonat. Tento dokument je informačním zdrojem, který také bilancuje finanční faktory, jak na straně výdajů, tak na straně příjmů a hlavně to, co se za tyto prostředky podařilo zrealizovat.

Pokud rok 2013 bylo možné charakterizovat jako rok, v němž byly završeny významné změny, které se v MJVM v předchozích letech odehrály, kdy došlo k dokončení stěhování do nových prostor a kdy bylo konstatováno, že se začíná psát nová kapitola v mnohaleté historii MJVM, pak rok 2014 je možno označit jako její první odstavec, a to navíc odstavec velmi úspěšný.

Rok v životě muzea je velmi krátké období, ale přesto je vhodné si připomenout to, co se v něm za tu dobu odehrálo, protože pod nánosem každodenních starostí a úkolů se řada událostí zdá už historickými. Je až neuvěřitelné, že to ještě není ani rok, co se uskutečnily a to za našeho aktivního přispění.

Vyjmenuji jen ty opravdu nejvýznamnější:

- svátkem pro MJVM je fakt, že v květnu roku 2014 bylo oceněno hlavní cenou GLORIA MUSAEALIS 2013 v kategorii muzejní výstava 2013
- za velké ocenění lze považovat i to, že ve Zlíně bylo konáno celonárodní zahájení festivalu muzejních a galerijní noci.
- výjimečnou událostí byla bezesporu i srpnová výměna vozu T87, kterou se podařilo zapůjčit a zachovat tím dominantu expozice "Princip Baťa: Dnes fantazie, zítra skutečnost".
- Mezi významné úspěchy je možno zařadit i rekordní návštěvnost expozic MJVM, která poprvé v historii překročila 100 000 návštěvníků za rok.
- Muzeum navštívila řada zahraničních hostů z celého světa, což dokazuje i návštěvní kniha umístěná v expozicích. Mezi nejvýznamnější z nich patřil velvyslanec Německa pan Detlef Lingemann, manželka velvyslance Brazílie paní Miriam Cecilia Azevedo Parga e Prata, velvyslanec Švýcarska j. ex. Markus Alexander Antonietti, manželka prezidenta republiky paní Ivana Zemanová a další.
- Za zmínku rozhodně stojí i výrazný nárůst návštěvníků na hradě v Malenovicích, který se díky řadě doprovodných akcí konaných v denní i noční době přiblížil ke 20 000 návštěvníků.

Tento výčet hlavních úspěchů je podpořen entuziasmem lidí, kteří pro MJVM pracují a dávají mu kus sama sebe, protože dle mého názoru je každá instituce dobrá jenom tak, jak dobří jsou lidé, kteří v ní pracují. Věřím, že až budeme na začátku příštího roku hodnotit výsledky roku 2015, bude možné konstatovat, že MJVM se rozvíjí a daří se dobré věci a zajímavé projekty, o něž je zájem nejen mezi našimi návštěvníky, ale i širokou veřejností.

## CHARAKTERISTIKA MUZEA JIHOVÝCHODNÍ MORAVY VE ZLÍNĚ

Muzeum jihovýchodní Moravy ve Zlíně, příspěvková organizace vykonává činnosti a plní funkci muzea ve smyslu zákona číslo 122/2000 Sb., o ochraně sbírek muzejní povahy a o změně některých dalších zákonů. Muzeum získává, shromažďuje, trvale uchovává, eviduje a odborně zpracovává sbírky muzejní povahy (přírodnin i lidských výtvorů), umožňuje jejich veřejné užívání, zkoumá prostředí, z něhož jsou sbírkové předměty získávány a poskytuje služby výchovné a vzdělávací pro studijní i vědecké účely.

Muzeum jihovýchodní Moravy:

- MJVM shromažďuje a spravuje sbírky na základě vědeckého poznání a vlastní koncepce sbírkotvorné činnosti ve vědních oborech botanika, zoologie, geologie, národopis, archeologie, historie.
- Vytváří specializované sbírky věnované obuvnictví a cestovatelství.
- Poznatky prezentuje prostřednictvím stálých expozic, výstav, přednášek a publikací.
- Pravidelně pořádá konference, sympozia a semináře: Obuv v historii, Muzeum a škola a jiné.
- Muzeum spravuje veřejně přístupnou knihovnu, se specializovanými fondy, pořizuje odbornou dokumentaci.
- Prezentuje vlastní publikační a přednáškovou činnost, pořádá kulturní a vzdělávací programy, provádí přednáškovou a vzdělávací činnost a veřejné předvádění autorských děl.
- Spolupracuje s tuzemskými i zahraničními partnery.
- Poskytuje odborné a metodické rady veřejným i soukromým institucím a jednotlivcům, badatelům, studentům, kronikářům.
- Soustavně se věnuje práci s dětmi a mládeží.
- Provádí archeologické výzkumy na základě oprávnění ve smyslu zákona č. 20/1987 Sb.
- V oblasti etnografie se soustředí na významné etnografické oblasti Podřevnicko, Valašsko, Luhačovické zálesí a stykové oblasti – Podřevnicko – Valašsko – Haná a Podřevnicko – Slovácko.

# VIZE – POSLÁNÍ – SMĚŘOVÁNÍ A VÝVOJ MUZEA JIHOVÝCHODNÍ MORAVY VE ZLÍNĚ

## VIZE

Prostřednictvím tvůrčí prezentace, kvality a vysoké úrovně poskytovaných služeb nabídnou výsledky sběratelské, výzkumné, odborné a vědecké práce.

## POSLÁNÍ

Základním posláním MJVM je poskytnout zázemí pro odborné, vzdělávací a kulturní služby ve všech oblastech předmětné činnosti a přispět k rozvoji volnočasových aktivit občanů všech věkových kategorií, širokou škálou kulturních, vzdělávacích a osvětových programů přispívat k rozšiřování kulturního a historického potenciálu města Zlína a Zlínského kraje.

## SMĚŘOVÁNÍ A VÝVOJ

- trvale příkladná a fungující kulturní instituce
- zabezpečení vysoce efektivního provozu
- zajištění kvality a úrovně moderního zázemí a prostředí
- prezentace výsledků sběratelské, výzkumné, odborné a vědecké práce na vysoké úrovni kvality služeb
- prezentace vysoké kulturnosti, chování a jednání



## HODNOCENÍ ČINNOSTI MUZEA JIHOVÝCHODNÍ MORAVY VE ZLÍNĚ

Rok 2014 byl po několika letech prvním rokem, který pro Muzeum jihovýchodní Moravy znamenal stabilitu v tom smyslu, že jeho pracoviště byla konečně přestěhována do prostor, které by měla užívat resp. obhospodařovat a rozvíjet v nich činnost minimálně několik dalších let.

MJVM má aktuálně ve své správě následující objekty:

- **Hlavní sídlo**, které se nachází **ve 14. budově bývalého továrního areálu jako součást 14|15 BAŤOVA INSTITUTU**
- Areál **depozitářů a dílen** lokalizovaný **v Otrokovicích**
- Pro MJVM významnou a zejména na provoz náročnou lokalitou je bezesporu **hrad v Malenovicích**
- **Muzeum Luhačovického Zálesí**, které je rovněž součástí MJVM a nachází se v části prostor **KD ELEKTRA v Luhačovicích**
- Další neopomenutelnou lokalitou, která pod MJVM spadá je i **NKP na Ploštině**
- **Depozitář a archiv cestovatelství je lokalizován ve Lhotce**

V těchto „našich“ prostorách se odehrála většina různorodých aktivit, o nichž se stručně zmiňuje další text této výroční zprávy, nicméně některé aktivity MJVM se odehrály i mimo výše uvedené muzeem spravované objekty.

Tento dokument - výroční zpráva, přináší informace o veškerých aktivitách Muzea jihovýchodní Moravy ve Zlíně včetně výsledků ekonomických, odborných i doplňkových činností týmu pracovníků, kterými je MJVM tvořeno.

### **Budova 14 v areálu 14|15 BAŤOVA INSTITUTU**

Rok 2014 se dá charakterizovat jako období učení se spolupracovat a koexistovat s dalšími institucemi zasídlenými v areálu 14|15 BAŤOVA INSTITUTU tj. Krajskou knihovnou Františka Bartoše, Krajskou galerií a servisní organizací 14|15 Bi. Musela být vytvořena resp. upravena celá řada procesů a postupů, převedeno množství majetku a nastavení vzájemných kompetencí a komunikačních kanálů. Nejednalo se a stále se nejedná o jednoduché záležitosti, o to víc je cennější, že se podařilo najít cesty k tomu, aby všechny organizace, tedy i MJVM mohly fungovat. Za naši organizaci je možné považovat toto působení za jednoznačně úspěšné.

Stálá expozice „PRINCIP BAŤA: DNES FANTAZIE, ZÍTRA SKUTEČNOST“ vybavená celou řadou unikátních exponátů a interaktivních prvků získala hlavní cenu GLORIA MUSAEALIS v kategorii muzejní výstava roku, kterou zástupci zřizovatele (ZK) a vedení MJVM převzali v květnu 2014.

Druhá stálá expozice „FRANTIŠEK BARTOŠ: JAZYKOVĚDEC, PEDAGOG, ETNOGRAF“ s přidruženou hrou se těší velké oblibě nejen dětí, jejich rodičů a prarodičů, kteří zde společnou hrou tráví volné chvíle, ale také školních skupin, které se snažíme vzájemnou komunikací vzdělávat.

Pracovníci muzea byli velmi agilní i v pořádání krátkodobých výstav, jež se podařily v budově 14 realizovat v průběhu roku:

- Všichni jsme příbuzní
- Máme povinnost dívat se dopředu aneb firma Baťa v Brazílii
- Okouzlen Brouky a jinou havětí
- K štěstí klíček je střevoček BAŤA!
- Baťa, Svit a pokračovatelé
- V zákopech a zázemí: Velká válka 1914 – 1918 v Evropě i na Zlínsku
- Hračky dávné a nedávné

- Kamenný herbář

Expozice ve 14. budově - stálé, i ty krátkodobé byly provázeny řadou doprovodných aktivit zejména pak edukačních programů vytvořených a realizovaných mladým týmem oddělení muzejní pedagogiky, který dokázal připravit 39 tematicky koncipovaných edukačních programů, které vhodně doplňovaly výše uvedené expozice. Za velmi úctyhodný je možno považovat fakt, že tyto programy v průběhu roku navštívilo více než 7 000 návštěvníků od dětí z mateřských školek až po studenty středních škol a jejich pedagogického doprovodu. Velkému zájmu se těšily akce pro rodiny s dětmi i dílny pro veřejnost.

K těmto aktivitám je nutno přičíst ještě nepřehlednou škálu dalších akcí do pravidelných muzejních čtvrtek, v jejichž rámci se uskutečnilo 42 různých besed, pestrých prezentací, promítání a dalších velmi hojně navštěvovaných pořadů.

### **Malenovický hrad**

Aktivity, které se v roce 2014 odehrály na hradě v Malenovicích lze rozdělit do dvou oblastí:

- Aktivity směřující k opravám a rozvoji atraktivnosti hradu jako objektu
- Programová pestrost a nabídka pro návštěvníky hradu

Co se týká první skupiny je potřeba připomenout, že v březnu byla dokončena rekonstrukce sochy svatého Vendelína, která byla slavnostně vysvěcena mon. Nuzikem, její okolí upraveno a zpřístupněno veřejnosti. V létě se podařilo dokončit opravy a elektroinstalace v další části hájenky a následně tuto část upravit pro instalaci výstavy „Kouzlo dřevorezby“. Kromě dalších drobných oprav a údržby se koncem roku podařilo realizovat výměnu oken a zahájit opravu střechy v hradní věži, kterou však bude nutno dokončit až v letošním roce, protože po jejím odkrytí bylo zjištěno větší poškození, než ukazovaly původní průzkumy.

Kromě edukační nabídky pro školy vytvořenou speciálně pro zoologickou expozici připravilo MJVM řadu programů, které v průběhu celé sezóny zatražovaly návštěvníkům jejich pobyt na hradě. Do těchto aktivit se zapojila velká část zaměstnanců a to ve svém volném čase, protože se jednalo hlavně o víkendové a noční služby.

Není možno vyjmenovat zde všechny konkrétní akce, ale alespoň část těch, které za zmínku stojí a byly podpořeny velkou účastí široké veřejnosti:

- noční prohlídky hradu,
- soutěž „Hrad jako malovaný“
- komponovaný večer pro návštěvníky MFF Zlín – „Cesta do neznáma“
- koncerty
- vánoční jarmark na hradě.

I tady se aktivní přístup vyplatil, protože v roce 2014 navštívilo „náš“ hrad v Malenovicích rekordních 19 695 návštěvníků, což znamená meziroční nárůst o 35 %.

### **Muzeum Luhačovického Zálesí**

Tradičně mezi velmi aktivní, relativně samostatnou část muzea patří Muzeum Luhačovického Zálesí. Zdejší pracovníci připravují každý rok řadu velmi zajímavých akcí a výstav, jak pro místní obyvatele, tak i pro lázeňské hosty. Představují v nich místní zvyky, tradice, způsob života, ale i různé komponované programy, týkající se tohoto regionu. Na tomto místě bych rád zmínil alespoň některé události, které bylo možno kromě stálé expozice navštívit. Akce jako Vyšito a prostřeno, Vzpomínka na Slovenskou bídu, Přírodní kuchyně či Mezinárodní kuchyně se setkaly s velmi pozitivním ohlasem návštěvníků. Když ještě připočteme, že koncipované edukační programy doprovázející akce muzea navštívilo 1 336 žáků a studentů a

85 jejich pedagogů, není divu, že se návštěvnost muzea i v roce 2014 pohybovala na stabilních cca 4,5 tisících návštěvníků.

### **NKP Ploština**

Rok 2014 lze považovat za poměrně zajímavý i z hlediska vývoje událostí týkajících se celého areálu NKP na Ploštině. Nikoliv z důvodů, které jsou popsány u jiných objektů spravovaných MJVM, ale spíše z hlediska organizačních změn a kroků směřujících k možnému přidělení dotace na jeho komplexní rekonstrukci a zásadní rozvoj. V červnu po dohodě s KÚ ZK a MJVM zpracovala obec Drnovice jako předkladatel projekt směřující k přidělení dotačního titulu na komplexní řešení celého areálu, které mělo znamenat nejen rekonstrukci budov a jejich přestavbu na ubytovací a školící kapacity, ale i rekonstrukci samotného památníku a také výrazné změny charakteru expozice v celkovém finančním objemu přesahujícího 60 mil. Kč. K tomuto cíli byly činěny i související právní a organizační kroky, které zabrali značnou kapacitu i pracovníků MJVM. Došlo k uzavření nájemních smluv a vystěhování depozitáře, který byl v této lokalitě provozován. Bohužel v listopadu došlo negativní rozhodnutí o tom, že projekt nebyl přijat resp. dotace nebyla obci Drnovice přidělena a bylo nutno realizovat opatření, které uvádějí právní i faktický stav do období před červnem 2014.

Za zmínku určitě stojí skutečnost, že památník s expozicí tragédie, která se na tomto místě odehrála v dubnu 1945 navštívilo 1244 návštěvníků a v rámci pietního aktu k 69. výročí navštívil Ploštinu i předseda vlády ČR pan Bohuslav Sobotka, hejtman ZK pan Stanislav Mišák i řada dalších významných představitelů státu i zlínského regionu.

### **Areál depozitářů a dílen Otrokovice**

Jediným objektem ve správě MJVM, který není určen návštěvám veřejnosti (mimo archiv ve Lhotce) jsou dílny a depozitář v Otrokovicích. O to více je důležitý pro technické zázemí konzervátorských a restaurátorských aktivit a pro ukládání sbírkových předmětů. Kromě vysoce odborné a mravenčí práce, kterou v těchto prostorách vykonává relativně mladý tým odborných pracovníků, je nutno připomenout, že se tito lidé podílejí i na řadě aktivit spojených s přípravami a instalací výstav pořádané ať už MJVM případně jinou institucí, a to od přípravy konkrétních výstavních předmětů až po jejich přepravu, adjustaci a zpětné uložení do depozitářů. Jen pro představu, ročně při jejich běžné činnosti každému z nich projde rukama mnoho tisíc položek, jimž se musí s různou časovou náročností ve spolupráci s kurátory odborně věnovat.

Za zdůraznění stojí, že poté co se v roce 2014 podařilo ve dvou etapách dovybavit 5 polí depozitáře regálovými systémy, došlo k přeskladnění mnoha položek, což bylo navíc umocněno i již výše zmíněným přestěhováním několika tisíc položek z depozitáře Ploština. Každý z nich musel být ošetřen, zaevidován a uložen. Tento výsledek práce týmu, který zde pracuje, lze považovat za více než pozoruhodný.

Když k tomuto výčtu akcí připočteme ještě řadu dalších aktivit organizovaných pracovníky MJVM i mimo stálé pracoviště MJVM, z nich bych namátkou zmínil mezinárodní konferenci „Obuv v historii“, celostátní seminář zoologů, celonárodní seminář knihovníků, „malé“ výstavy ve foyeru 14. budovy, řadu dílen, doprovodných programů k lidovým svátkům a tradicím, vernisáží, pak je možné se radovat z návštěvy, která v součtu za rok 2014 přesáhla 106 tis. návštěvníků, což je oproti roku 2013 nárůst o téměř 33 tis.

Tento výsledek je na jednu stranu velmi příjemný a povzbuzující, ale na stranu druhou je to rovněž pro nás všechny velký závazek do budoucna, protože udržet tato výjimečná čísla nebude nic snadného. Pevně věřím, že se nám to společně podaří.

## **OBJEKTY VE SPRÁVĚ MUZEA JIHOVÝCHODNÍ MORAVY VE ZLÍNĚ**

- **Hrad Malenovice**  
Expozice, výstavy, odborná pracoviště
- **Muzeum luhačovického Zálesí**  
Expozice, výstavy, odborná pracoviště
- **Národní kulturní památník Ploština**  
Expozice
- **Lhotka**  
Archiv H+Z – fondy
- **Otrokovice**  
Depozitáře, konzervátorská dílna

## Muzeum jihovýchodní Moravy ve Zlíně

Budova 14 továrního areálu  
Vavrečkova 7040, 760 01 Zlín  
tel.: 573 032 301  
info@muzeum-zlin.cz  
<http://muzeum-zlin.cz>

### Hrad Malenovice

jedna z nejvýznamnějších historických památek zlínského regionu, byl založen v 2. polovině 14. století moravským markrabětem Janem Jindřichem. Do poloviny 20. století si hrad udržel funkci obytnou a správní. Návštěvníci se mohou seznámit např. s hradními interiéry (tzv. malovaný sál s pozdně gotickou klenbou a dochovanými nápisy z 1. poloviny 16. století, domácí kaple s malbami z poloviny 18. století, zařízení kanceláře malenovického velkostatku aj.). Zpřístupněna je rovněž hradní věž. Během sezony se na malenovickém hradě konají koncerty, divadelní přestavení a vystoupení skupin historického šermu.

- **Šternberkové v Malenovicích a Pohořelicích 1804 – 1945**  
Expozice je věnována historii malenovické větve rodu Šternberků a vývoji malenovického a pohořelického panství za jejich vlády.
- **Hrady jihovýchodní Moravy**  
Výstava shrnuje výsledky desetiletého výzkumu archeologického oddělení Muzea jihovýchodní Moravy v zaniklých středověkých hradech regionu. Prezentovaný materiál dokládá úroveň hmotné kultury v prostředí středověkých opevněných sídel. Vystavené předměty hojně doplňují fotografie, mapky a plány, včetně rekonstrukcí předpokládaného vzhledu jednotlivých hradů.
- **Dřevo, proutí, sláma v tradiční rukodělné výrobě**  
Expozice umístěná v objektu hájenky před malenovickým hradem prezentuje významnou součást tradiční lidové kultury - domácí zpracování přírodních materiálů. Představeny jsou hotové výrobky se svou funkční i estetickou hodnotou, dokumentovány jsou i výrobní postupy a souhrn dovedností, díky jimž venkovští tvůrci vytvářeli předměty potřebné pro vlastní hospodářství i prodej. Samostatná část expozice je věnována dřevořezbě a tradiční architektuře regionu, v níž se významně uplatnily dřevo i sláma.
- **Řemesla ve starých Malenovicích**  
Ukázka vybavení starých řemeslnických dílen a tradičních cechovních artefaktů.
- **Zoologická expozice Zvířata na Zemi a člověk**  
Expozice se nachází ve druhém nadzemním patře jižního křídla hradu v Malenovicích. Ve třech renovovaných hradních místnostech jsou představeny a charakterizovány jednotlivé zoogeografické oblasti pomocí vystavených přírodnin, mapek, textů a fotografií. V rámci expozice jsou naznačeny procesy, které rozhodovaly o složení současné zvířeny na naší planetě. Hlavní důraz je položen na prezentaci nejrůznějších preparátů (vycpaniny, kostry, kapalinové preparáty, hmyz v entomologických krabicích) živočichů z celého světa. Expozice vychází ze zoogeografického konceptu. Návštěvníci při vstupu do každé zoogeografické oblasti mají mapu, kde je příslušné území zvýrazněno, shrnuty jsou tu údaje o klimatu, hlavních vegetačních zónách a vývoji zvířeny. Připojeny jsou fotografie charakteristických krajín, biotopů i zvířat dané oblasti. Tím nejdůležitějším jsou ovšem vystavené preparáty živočichů. Celkem je k vidění 159 vycpaných či jinak preparovaných zvířat a 118 exemplářů exotického hmyzu. Popisky u jednotlivých exponátů kromě jména

zvířete a jeho zařazení v zoologickém systému předkládají fakta o způsobu jeho života. Často jsou připojeny různé zajímavosti, popřípadě informace o původu preparátu. Architektonické řešení ctí genia loci hradních prostor. Vizuální prožitek umocňuje skutečnost, že preparáty umístěné po obvodu místností neodděluje od návštěvníků žádná bariéra. Uprostřed každého sálu je situována velká vitrína s masivním dřevěným obložením připomínající rám starého obrazu. Kompozice uvnitř vitrín evokují lovecká zátiší, jež jsou vlastní feudálním sídlům. V expozici je také nastíněna široká škála vztahů mezi lidmi a zvířaty. Na bannerech jsou zpracovaná témata: *Zvířata v mýtech a náboženstvích*, *Člověk – cestovatel*, *Člověk – lovec*, *Člověk – vyhubitel*, *Člověk – vědec*, *Člověk – ochránce přírody*. V edukačním prostoru se nacházejí čtyři dotykové obrazovky s interaktivními programy, kde si návštěvníci mohou vyzkoušet a rozšířit své znalosti. Tři mají formát kvízů s odstupňovanou úrovní obtížnosti – poznávání hlasů zvířat, zařazování živočichů do oblastí jejich výskytu a vybírání správného druhového jména. Čtvrtý program nabízí informace s fotogaleriemi o všech chráněných územích Zlínského kraje.

**Sídlo:**

Švermova 448, 763 02 Malenovice

telefon: 577 103 379; 577 119 582, hrad.malenovice@seznam.cz, [www.hradmalenovice.cz](http://www.hradmalenovice.cz)

## **Muzeum luhačovického Zálesí**

je centrem poznávání historie a kulturních tradic regionu v okolí Luhačovic. Známé i neznámé Luhačovice jsou expozicí životního stylu, která v sobě spojuje pohledy na Luhačovice počátku 20. století. Představuje místo jako centrum tradičního národopisného regionu (luhačovické Zálesí), jako místo s výskytem léčivých vod a rozvíjejícím se lázeňstvím a jako specifickou městskou část, vyrůstající mezi vesnicí a lázněmi.

Muzeum prostřednictvím nové expozice zveřejňuje hodnotnou národopisnou sbírku luhačovické muzejní společnosti i sběry z posledních let, zaměřené na dokumentaci luhačovického lázeňství a historie obce. Expozici doplňují aktuální krátkodobé výstavy a doprovodné programy pro školy a veřejnost.

**Sídlo:**

Masarykova 950, 763 26 Luhačovice, telefon : 577 132 883

## **Národní kulturní památka Ploština**

V blízkosti Valašských Klobouk, mezi obcemi Vysoké Pole a Drnovice, je místo zvané Ploština, kde až do roku 1945 stávala pasekářská osada, v níž žilo několik desítek lidí. 19. dubna 1945 byla osada za přechovávání a podporu partyzánů vypálena německými okupanty. V plamenech našlo smrt 24 obyvatel. Dominantou celého místa je památník obětem II. světové války a okupace ze zlínského okresu, který byl vybudován k 30. výročí osvobození. Upomínkou na samotnou ploštinskou tragédii je kaple se jmény zavražděných pasekářů. Jeden z místních domků byl Muzeem jihovýchodní Moravy ve Zlíně zadaptován pro expozice, která je věnována historii protifašistického odboje v okrese. Část expozice je věnována perzekuci civilního obyvatelstva, zahraničnímu odboji východnímu i západnímu a také nacistickým věznicím, koncentračním táborem a obětem rasové perzekuce. Závěr expozice tvoří informace o osvobozovacích bojích v okrese.

## STRUKTURA ODBORŮ MUZEA, POČET ZAMĚSTNANCŮ

Organizační struktura muzea je založena na vícestupňovém řízení, na principu ředitele - manažera a jemu podřízených třech odborech, které zajišťují činnosti odborné, technické, ekonomické a obchodní. Kompetence jsou delegovány z vedení instituce na vedoucí odborů a dále na vedoucí oddělení. Prováděním průběžné komunikace a kontroly ověřuje vedoucí plnění zadaných úkolů, získává zpětnou vazbu a možnost řešit případné vzniklé problémy.

Komunikace v rámci činností probíhá vertikálně v obou směrech i napříč organizační strukturou.

### Změny organizační struktury v roce 2014

- v souvislosti se změnou personálního obsazení funkce ředitele organizace od 1. 4. 2014. Bývalý ředitel, který tuto funkci vykonával do 31. 3. 2014, nadále setrval v pracovním poměru v organizaci, a to od 1. 4. do 31. 12. 2014 jako koordinační pracovník a pracovník vnějších vztahů. Ve své funkci byl podřízen přímo řediteli organizace.

**Nová organizační struktura byla vydána s platností od 1. 4. 2014.**

### Počet zaměstnanců

Průměrný evidenční počet zaměstnanců v roce 2014 – přepočtený stav: **44,96**

z toho:

- odborní pracovníci: **25,49**
- THP: **19,47**

Průměrný evidenční počet zaměstnanců v roce 2014 – fyzické osoby: 52

Stav zaměstnanců k 31. 12. 2014 – fyzické osoby: 53

### Přílohy:

1. Organizační struktura platná od 1. 9. 2013 do 31.3.2014
2. Organizační struktura platná od 1.4.2014

Organizační struktura Muzea jihovýchodní Moravy ve Zlíně, příspěvkové organizace - od 1. 9. 2013 do 31. 3. 2014

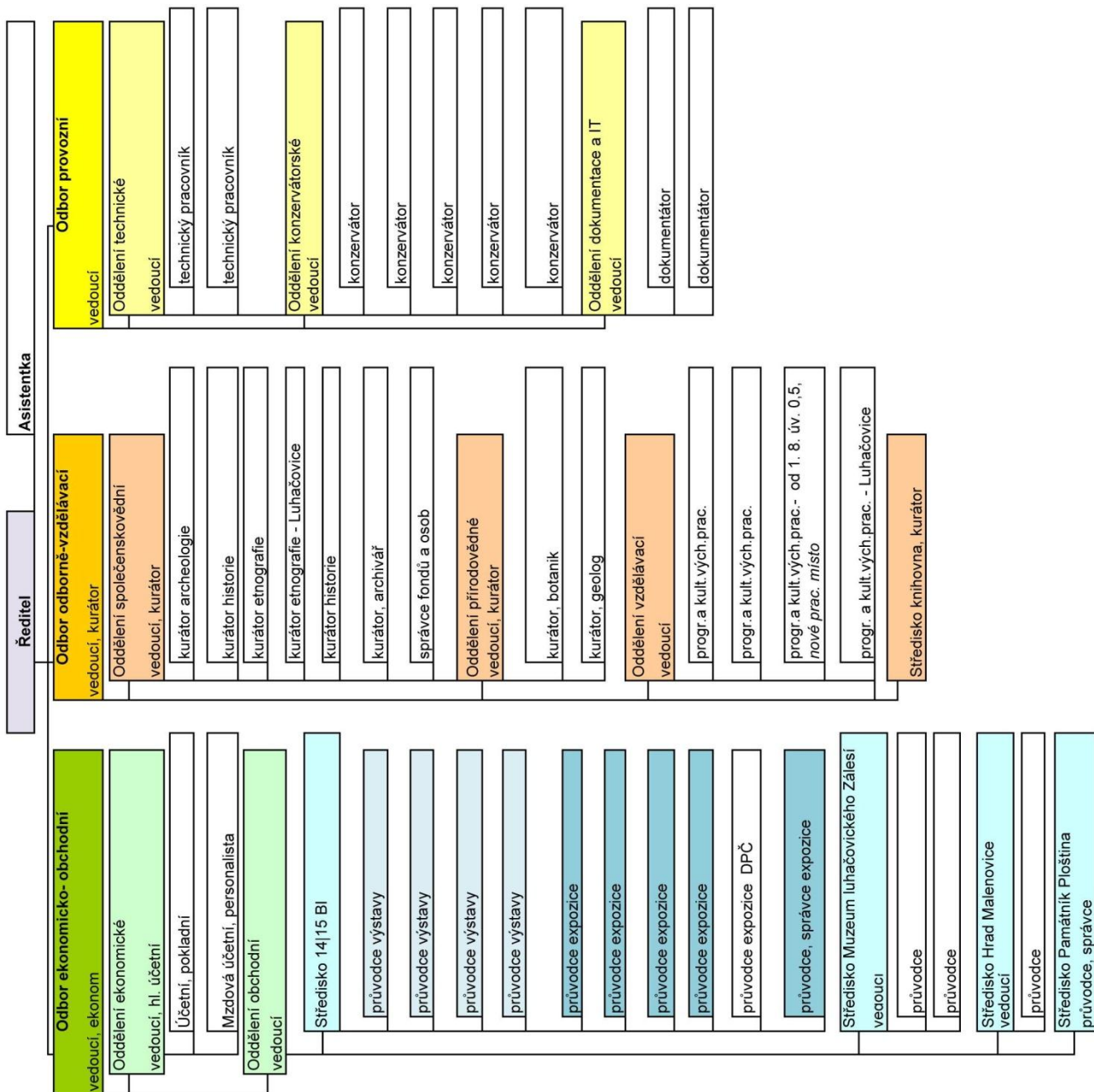



Organizační struktura Muzea jihovýchodní Moravy ve Zlíně, příspěvkové organizace - od 1.4.2014

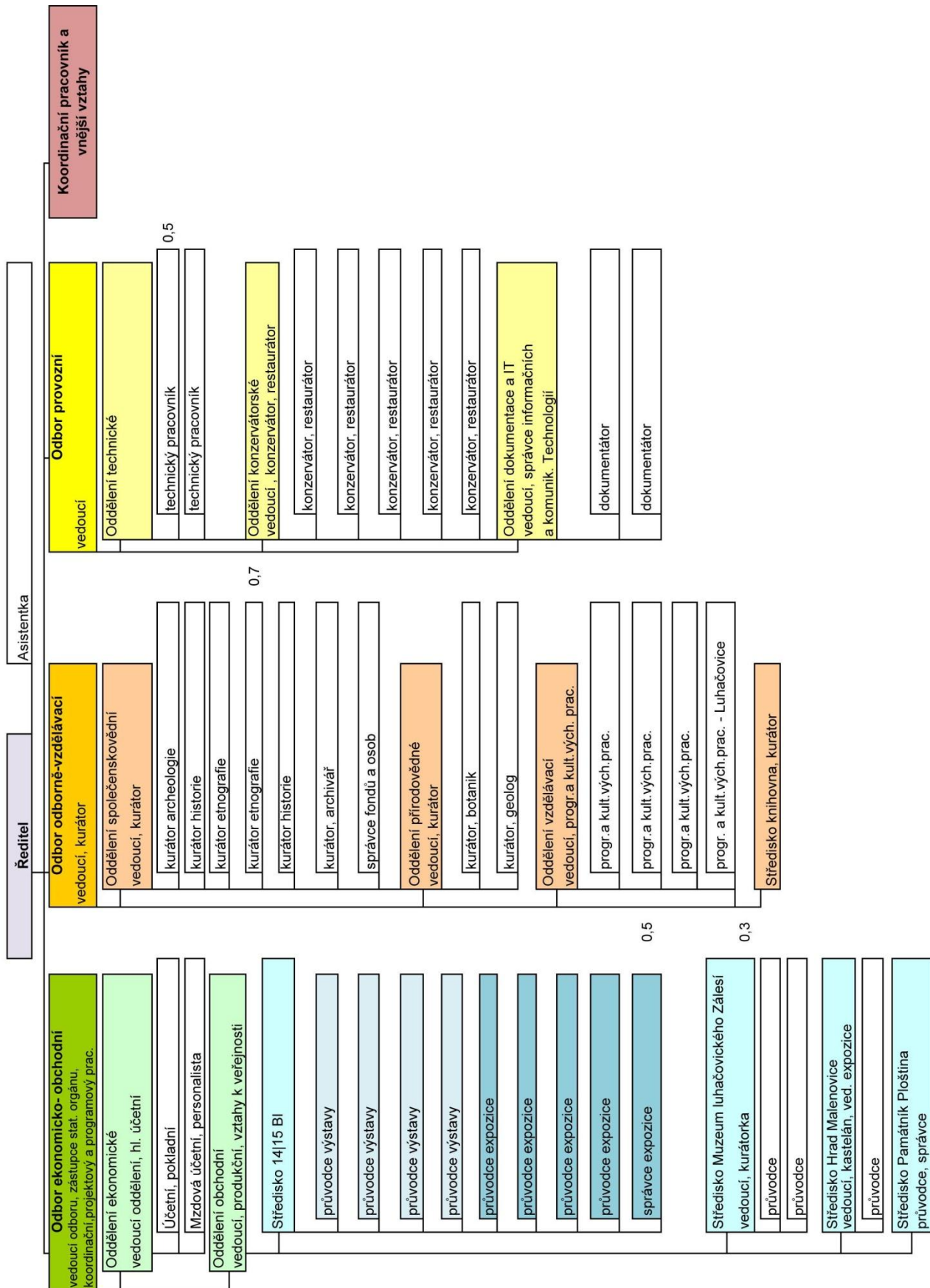

## **STRUKTURA ČINNOSTI MUZEA JIHOVÝCHODNÍ MORAVY VE ZLÍNĚ**

- **Sbírkotvorná a péče o sbírky**
- **Vědecko-výzkumná**
- **Metodická a edukační**
- **Kulturně-výchovná**
- **Ediční a publikační**
- **Rozvojové aktivity**

# I. EKONOMICKÁ ČÁST

## 1. Vyhodnocení závazně stanovených ukazatelů

### Tabulka č. 1

#### SCHVÁLENÁ VÝŠE ZÁVAZNÝCH UKAZATELŮ ROZPOČTU NA ROK 2014 K 31. 12. 2014

dle 6. změny závazných ukazatelů rozpočtu, RZK dne 1. 12. 2014, č. usnesení 0959/R23/14

<b>Příspěvek na provoz</b>	<b>18.719.000,- Kč</b>
<b>Závazný objem prostředků na platy</b>	<b>10.650.000,- Kč</b>
Z toho:	
Finanční prostředky poskytnuté Úřadem práce (ÚZ 13 234)	8.955,- Kč
<b>Závazný objem OON</b>	<b>350.000,- Kč</b>

#### ÚPRAVY ROZPOČTU V PRŮBĚHU ROKU 2014

- **1. úprava rozpočtu v 02/2014 dle 1. změny závazných ukazatelů rozpočtu**, RZK dne 10. 2. 2014, č. usnesení 0089/R03/14
  - Navýšení příspěvku na provoz o 600.000 Kč na finanční krytí odpisů v souvislosti s realizací schválené investiční akce „Depozitáře Otrokovice – regálový systém – 1. etapa“, IZ č. 1010/3/090/060/02/14
  - Zvýšení závazného objemu prostředků na platy o finanční prostředky poskytnuté Úřadem práce ve výši 8.955 Kč (příspěvek na vyhrazení společensky účelného pracovního místa).
- **2. úprava rozpočtu v 06/2014** – pouze v oblasti provozních nákladů:
  - Snížení odpisů o 4.000 Kč dle schválené změny č. 2 Plánu tvorby a použití investičního fondu a změny č. 1 odpisového plánu,
  - Snížení rozpočtu nákladů na spotřebu elektrické energie o 36.000 Kč,
  - Navýšení plánu oprav o 40.000 Kč na opravu vozů v souvislosti s nerealizovaným převodem vozového parku na servisní organizaci 14|15 Batův institut, p.o.
- **3. úprava rozpočtu v 07/2014:**
  - **Dle 2. změny závazných ukazatelů rozpočtu**, RZK dne 7. 7. 2014, č. usnesení 0571/R14/14 – navýšení příspěvku na provoz o 570.000 Kč, z toho 440.000 Kč na realizaci nutných oprav na hradě Malenovice a 130.000 Kč na finanční krytí odpisů v souvislosti se schválením dodatku č. 1 investičního záměru akce „Depozitáře Otrokovice – regálový systém – 1. etapa“, IZ č. 1010/3/090/060/02/14
  - **Dle 3. změny plánu tvorby a použití investičního fondu** a změny č. 2 odpisového plánu: navýšení odpisů (finančně nekrytých) o 2.000 Kč.
- **4. úprava rozpočtu v 08/2014:**
  - **Dle 3. Změny závazných ukazatelů rozpočtu**, RZK dne 25. 8. 2014, č. usnesení 0651/R16/14:
    - o Navýšení příspěvku na provoz o 1.000.000 Kč
    - o Navýšení závazného objemu prostředků na platy o 791.045 Kč
    - o Navýšení závazného objemu OON o 80.000 Kč
    - o Snížení rozpočtu nákladů na el. energii o 141.045 Kč na krytí schváleného navýšení mzdových a souvisejících nákladů nekrytého navýšeným příspěvkem na provoz
  - Úprava v oblasti výnosů (AU 602 0303, 649 0900) na základě upřesnění vzniklých skutečností
- **5. úprava rozpočtu v 09/2014** – drobná úprava rozpočtu čerpání rezervního fondu z peněžních darů (+ 2.000 Kč).
- **6. úprava rozpočtu v 10/2014:**

- **Dle schválené změny č. 5 plánu investičního fondu** na rok 2014 (RZK 6. 10., č. usnesení 0783/R19/14) v souvislosti s převodem vybraných položek movitého majetku na servisní organizaci 14|15 Baťův institut, p.o. Snížení odpisů (finančně nekrytých) o 17.000 Kč.
- **Dle 4. Změny závazných ukazatelů rozpočtu** - navýšení příspěvku na provoz o 22.000 Kč v souvislosti s Dnem kraje (RZK 20.10. 2014, č. usnesení 0828/R20/14).
- Úprava plánu oprav – přesuny mezi ORG v rámci účtu 511 0400 beze změny celkové částky.
- Úpravy rozpočtu v oblasti výnosů a nákladů vzhledem k nově nastalým skutečnostem::
  - o Úpravy oblasti doplňkové činnosti dle vývoje skutečnosti, doplnění rozpočtu na analytické účty, na které bylo ve skutečnosti účtováno a kde rozpočet chyběl.
  - o Promítnutí mimořádného výnosu z pronájmu sbírkových předmětů komerčním subjektům pro výstavní účely (603 0100). Provedení instalace výstav – související náklady byly hrazeny objednatelem výstavy: promítnuto v nákladech (cestovné, služby, pohonné hmoty) a stejnou sumou ve výnosech (602 0303 – výnosy z prodeje služeb).
  - o Úprava tržeb za vstupné dle vývoje skutečnosti a předpokladu do konce roku.
  - o Promítnutí získání dotace od Statutárního města Zlína (Kulturní fond města Zlína) do výnosů.
- **7. úprava rozpočtu v 11/2014 dle 5. změny závazných ukazatelů rozpočtu**, RZK ze dne 18.11. 2014, č. usnesení 0920/R22/14 -navýšení příspěvku na provoz o 150.000 Kč.
- **8. úprava rozpočtu ve 12/2014 dle 6. změny závazných ukazatelů rozpočtu**, RZK ze dne 1. 12. 2014, č. usnesení 0959/R23/14: navýšení závazného objemu prostředků na platy o 50.000 Kč v souvislosti s legislativním navýšením mzdových tarifů k 1. 11. 2014. Navýšené náklady na mzdy, související náklady na odvody SP, ZP a příděl FKSP byly v rozpočtu organizace kryty výnosy z prodeje služeb, zejména výnosy z tržeb za vstupné.

Organizace dodržela všechny závazné ukazatele rozpočtu na rok 2013 stanovené zřizovatelem.

## NEINVESTIČNÍ DOTACE A PŘÍSPĚVKY POSKYTNUTÉ MIMO ROZPOČET ZK

### 1. Účelová dotace ze státního rozpočtu:

Poskytovatel dotace:	<b>MPSV – Úřad práce</b>
Účel dotace:	příspěvek na vyčlenění společensky účelného pracovního místa určený na úhradu mzdových nákladů a odvodů SP, ZP.
Částka dotace v roce 2014:	<b>12.000,00 Kč</b>
k 31. 12. 2014 poskytnuto	12.000,00 Kč

### 2. Účelová dotace od obcí:

Poskytovatel dotace:	<b>Statutární město Zlín</b>
Projekt/Akce:	neinvestiční dotace z Kulturního fondu města Zlína na výstavu „Velká válka 1914 – 1918“
Poskytnutá částka:	<b>30.000,- Kč</b>

Vyúčtování dotace bylo zasláno v termínu. Částka dotace byla použita v plné výši na stanovený účel v souladu s podmínkami stanovenými poskytovatelem. Převod finančních prostředků z poskytnuté dotace očekáván v 1. čtvrtletí 2015.

## 2. Přehled o čerpání a plnění rozpočtu nákladů a výnosů hlavní činnosti

### a) Čerpání rozpočtu nákladů hlavní činnosti

#### Tabulka č.2

#### NÁKLADY HLAVNÍ ČINNOSTI CELKEM

Schválený rozpočet 2014	20.905.960 Kč
Úpravy během roku	+1.900.460 Kč
<b>Upravený rozpočet 2014</b>	<b>22.806.420,00 Kč</b>

**Skutečnost k 31. 12. 2014**                      **22.401.948,72 Kč**

**% čerpání:        98,23 %**

Organizace vykazuje v čerpání nákladů hlavní činnosti úsporu oproti rozpočtu v částce 404.471,28 Kč. Úspora byla způsobena nižším čerpáním zejména těchto nákladových položek:

- Spotřeba energií (SU 502, 503) o 118 tis. Kč,
- Nižší čerpání plánu oprav (SU 511) o 180 tis. Kč (podrobněji dále v rámci komentáře k čerpání nákladů na opravy a udržování a v oddíle 7 – vyhodnocení provedených oprav),
- Úspory ve spotřebě materiálu (SU 501) o 57 tis. Kč a ostatních služeb (SU 518) o 53 tis. Kč.

U všech nákladových položek byl v rámci syntetických účtů dodržen upravený rozpočet, tj. žádný syntetický účet nevykazuje překročení oproti upravenému rozpočtu.

#### - Spotřeba materiálu (účet 501)

Schválený rozpočet 2014	615.000 Kč
Úpravy během roku	65.000 Kč
<b>Upravený rozpočet 2014</b>	<b>680.000 Kč</b>

**Skutečnost k 31. 12. 2014**                      **623.211,21 Kč**

**% čerpání:            91,65 %**  
**úspora v Kč:        56.788,79 Kč**

#### Na účtu 501 – Spotřeba materiálu byly zúčtovány tyto náklady:

- spotřeba materiálu v souvislosti s přípravou krátkodobých výstav a akcí pořádaných muzeem pro veřejnost, výstavní rámy, archívní krabice,
- materiál na konzervaci sbírkových předmětů,
- tonery, kancelářské potřeby, palivové dříví (vytápění předhradí hradu Malenovice),
- vlastní spotřeba námi vydaných publikací, distribuce výtisků povinných, autorských a výměnných,
- materiál pro údržbu (vč. materiálu pro úklid a hygienických potřeb), elektromateriál, kapsové filtry pro VZT v depozitáři, krmení pro služebního psa,
- spotřeba pohonných hmot,
- ostatní méně významné položky.

#### - Spotřeba energií - elektrika, teplo, voda (účty 502, 503)

<b>Schválený rozpočet 2014</b>	<b>1.730.000 Kč</b>
Úpravy během roku	- 177.040 Kč
<b>Upravený rozpočet 2014</b>	<b>1.552.960 Kč</b>

<b>Skutečnost k 31. 12. 2014</b>	<b>1.435.385,78 Kč</b>
v tom:	
- elektřina	965.513,00 Kč
- pára (teplo)	415.992,32 Kč
- voda, stočné	53.880,46 Kč
<b>% čerpání: 92,43 %</b>	
<b>úspora v Kč: 117.574,22 Kč</b>	

Vykázaná úspora, se týká především spotřeby elektrické energie a spotřeby tepla, byla dosažena zejména:

- provedením úpravy systému měření a regulace VZT v novém depozitáři v Otrokovicích (významně příznivý vliv na spotřebu elektrické energie)
- s ohledem na mimořádně klimaticky příznivý rok s absencemi extrémně horkých nebo extrémně chladných období.

*Pro srovnání:*

*Spotřeba elektrické energie v novém depozitáři v Otrokovicích činila v roce 2013 celkem 1.026 tis. Kč. V roce 2014 byla ve výši pouze 408 tis. Kč, což reálně znamená 60% úsporu.*

#### - **Změna stavu zásob (publikací) vlastní výroby (účet 508)**

Schválený rozpočet 2014 -85.000 Kč  
**Skutečnost k 31. 12. 2014 -33.348,12 Kč**

**% čerpání: 39,23 %**

Na účtu 508 probíhají účetní operace související s vlastními publikacemi (vydanými MJVM), a to:

- zúčtování nedokončené výroby (náklady vzniklé v běžném účetním období na publikaci, která bude vydána v následujícím účetním období) – jedná se převážně o mzdové náklady a související odvody,
- zúčtování příjmu vydaných publikací na sklad,
- zúčtování výdejů vlastních publikací ze skladu do prodeje.

Důvodem rozdílu oproti rozpočtu je skutečnost, že do konce roku 2014 nebyla vydána jedna odborná publikace - periodikum Acta musealia 2011-2012, kterou jsme plánovali v roce 2014 vydat. Na účet 508 byly zúčtovány pouze mzdy včetně odvodů související s přípravou této publikace. Publikace bude vydána v 1. čtvrtletí 2015.

Uvedená skutečnost nemá vliv na výsledek hospodaření, neboť o odpovídající částku rozdílu je vykázána úspora rozpočtu u nákladové položky 518 0869 – Ediční činnost (náklady na tisk publikace).

V roce 2014 byly vydány tyto publikace:

- Odborný přírodovědný časopis Acta Carpathica Occidentalis – 4. vydání
- Informační brožura „Hrad Malenovice“
- Propagační leták „Hrad Malenovice“.

#### - **Opravy a udržování (účet 511)**

Schválený rozpočet 2014 405.000 Kč  
Úpravy během roku +480.000 Kč  
**Upravený rozpočet 2014 885.000 Kč**

**Skutečnost k 31. 12. 2014 705.408,80 Kč**

**% čerpání: 79,71 %**  
**úspora v Kč: 179.591,20 Kč**

Úpravy plánu oprav a odpovídající úpravy rozpočtu byly během roku prováděny v souvislosti s těmito skutečnostmi:

- dle schválené změny č. 2 Plánu investičního fondu a změny č. 1 odpisového plánu (navýšení plánu oprav o 4 tis. Kč);
- dle 2. změny závazných ukazatelů rozpočtu, RZK dne 10. 2. 2014, č. usnesení 0089/R03/14 – navýšení příspěvku na provoz o 570.000 Kč, z toho 440.000 Kč na realizaci nutných oprav na hradě Malenovice: Výměna střešní krytiny hradní věže (ORG 15), Výměna oken ve věži (ORG 16), Provedení stavebně statického průzkumu (ORG 17);
- navýšení a přesuny v souvislosti s upřesňováním akcí běžných oprav a udržování vzhledem k aktuálním potřebám a podmínkám.

	ROK 2014 v Kč		Rozdíl B - A	% čerpání rozpočtu %(B/A)
	ROZPOČET UPRAVENÝ	SKUTEČNOST		
	A	B		
<b>511 Opravy a udržování:</b>	<b>885 000,00</b>	<b>705 408,80</b>	<b>-179 591,20</b>	<b>79,71</b>
511 0300 Opravy majetku nad 500 tis. Kč (bez DPH)	0,00	0,00	0,00	x
511 0400 Běžné opravy a údržba nemovitého majetku	690 000,00	563 291,80	-126 708,20	81,64
511 0500 Běžné opravy a údržba movitého majetku	195 000,00	142 117,00	-52 883,00	72,88

Nižší čerpání oprav nemovitého majetku oproti rozpočtu (-126.708,20 Kč) zejména z důvodu:

1. Nově nastalých skutečností zjištěných po zahájení realizace akce „Hrad Malenovice – výměna střešní krytiny hradní věže“.
2. Úspory v čerpání menších částek každoročně alokovaných na tzv. „běžné opravy“ (operativní zásahy dle aktuálně vzniklé situace) na objektech v Otrokovicích, Luhačovicích, Lhotce a Ploštině.

Nižší čerpání oprav movitého majetku oproti rozpočtu (celkem o 52.883 Kč) zejm. z důvodů nižších nákladů na opravy VZT v Otrokovicích, opravy a servis EZS, EPS, opravy vozů, strojů a zařízení. Rozdíly byly způsobeny nutností operativně řešit přesuny prostředků v rámci rozpočtu v závislosti na průběžných změnách při převodu majetkových položek mezi MJVM a 14/15 BI.

#### **Podrobně viz oddíl 6. – Vyhodnocení provedených oprav.**

(opravy dle zdrojů krytí, komentář k úpravám rozpočtu, zdůvodnění rozdílů skutečného čerpání oproti rozpočtu)

#### **Cestovné (účet 512)**

Schválený rozpočet 2014	80.000 Kč
Úpravy během roku	+50.000 Kč
<b>Upravený rozpočet 2014</b>	<b>130.000 Kč</b>

**Skutečnost k 31. 12. 2014 129.801,00 Kč**

**% čerpání: 99,85 %**

Náklady na cestovné souvisí v případě naší organizace mj. s nutnými cestami zaměstnanců mezi objekty muzea mimo Zlín (Otrokovice, Luhačovice, Ploština). Jejich četnost se řídí dle potřeby a potřebu celkových nákladů na tyto cesty nelze v rozpočtu přesně odhadnout. Jedná se zejména o cesty pracovníků provozního odboru a kurátorů sbírkových fondů za účelem údržby objektů, provedení inventarizace sbírek, stěhování sbírkových předmětů ze stávajících objektů do depozitáře v Otrokovicích, ukládání přírůstků apod. V roce 2014 se ve výši čerpání nákladů na cestovné promítlo také vyklízení objektu č.p. 87 na Ploštině.

Navýšení rozpočtu bylo provedeno v souvislosti s nárůstem cest pracovníků muzea za účelem instalací námi zapůjčených nebo pronajatých sbírkových předmětů (naše sbírkové předměty jsou z důvodu jejich ochrany instalovány do výstavy našimi pracovníky v sídle vystavovatele). Tyto náklady jsou v souladu s dohodami vždy v plné výši hrazeny druhou stranou. Adekvátní částky jsou zúčtovány do výnosů na účet 602.

#### **Náklady na reprezentaci (účet 513)**



Schválený rozpočet 2014 50.000 Kč  
 Úpravy během roku +65.000 Kč  
**Upravený rozpočet 2014 115.000 Kč**

**Skutečnost k 31. 12. 2013 105.510,34 Kč**

**% čerpání: 91,75 %**

Náklady na reprezentaci jsou tvořeny náklady na občerstvení a květiny na vernisáže a mimořádné akce muzea, občerstvení pro sekretariát ředitele, občerstvení a květiny pro V.I.P. návštěvy expozice koordinované Zlínským krajem (prezident, velvyslanci, ministři,...), výdej publikací ze skladu k reprezentaci. V roce 2014 zahrnují náklady na reprezentaci také občerstvení účastníků mezinárodní konference Obuv v historii.

**- Ostatní služby (účet 518)**

Schválený rozpočet 2014 1.935.000 Kč  
 Úpravy během roku +142.000 Kč  
**Upravený rozpočet 2014 2.077.000 Kč**

**Skutečnost k 31. 12. 2014 2.024.443,61 Kč**

**% čerpání: 97,47 %**  
**úspora v Kč: 52.556,39 Kč**

Úpravy rozpočtu byly provedeny v souvislosti se schválenými změnami - navýšením příspěvku na provoz.

Rozdíl oproti rozpočtu zejména z důvodu nižšího čerpání nákladů na ediční činnost - předtisková příprava a tisk publikací. Do konce roku nebyla vydána publikace - periodikum Acta musealia 2011-2012, kterou jsme plánovali v roce 2014 vydat a náklady na její vydání jsme zahrnuli a ponechali v rozpočtu. Publikace bude vydána v 1. čtvrtletí 2015.

Uvedená skutečnost nemá vliv na celkový výsledek hospodaření, neboť výše úspory se projevila s opačným dopadem na účtu 508 – Změna stavu zásob vlastních publikací.

**Na účet 518 – Ostatní služby byly v roce 2014 zúčtovány tyto náklady:**

Účet	Název	Skutečnost k 31. 12. 2014 v Kč	komentář
518 0310, 0320, 0330	Telefony, internet, poplatky TV, rozhlas, poštovní	128.787,00	Telefony, internet, vedení domény, poplatky TV, rozhlas, poštovní
518 0410	Poradenské služby	27.360,00	PO a BOZP 24 tis. Kč, ostatní poradenství 3 tis. Kč
518 0420	Revize	263.968,60	Povinné revize zařízení a na objektech ve správě MJVM – elektrospotřebiče, elektroinstalace, EZS, EPS, VZT, požární uzávěry, komíny, hromosvody, tlakové nádoby, kotel, hasící přístroje aj.
518 0440	Zpracování ek. agend	6.400,00	Příznání k dani z příjmů za rok 2013.
518 0510	Bankovní poplatky	10.208,50	
518 0605	TZ nehm. majetku do 60 tis. Kč	1.027,00	TZ vstupenkového systému na hradě Malenovice – podíl hl. činnosti - rozšíření o program na prodej.
518 0708, 0709	Nájemné	43.099,00	Krátkodobé a dlouhodobé nájmy movitých a nemovitých věcí – viz oddíl 16 a tabulka č. 19
518 0800	Odvoz a likvidace odpadů	23.307,00	
518 0820	Úklid	243.913,65	
518 0830	Údržba software	87.915,39	Knihovní katalog Clavius – nová verze, update, systémová podpora Helios, instalace programu

Účet	Název	Skutečnost k 31. 12. 2014 v Kč	komentář
			pro evidenci majetku GORDIC EMA, webhosting, roční poplatek GORDIC, systémová podpora GORDIC, ostatní služby IT.
518 0840	Účastnické poplatky	3.250,00	Účast pracovníků muzea na konferencích a seminářích.
518 0866, 0867	Služby pro výstavy, propagace	457.013,70	Služby související s přípravou výstav v roce 2014 – výtvarné řešení a instalace výstav, zhotovení fotografií, grafické zpracování a tisk výstavních panelů, PR k akcím na hradě Malenovice, inzerce.
518 0869	Ediční činnost	49.464,00	Předtisková příprava a tisk publikací vydaných v roce 2014: přírodovědný časopis Acta Carpathica Occidentalis, informační brožura „Hrad Malenovice“.
518 090X	Komplexní prohlídka a servis VZT v depozitáři v Otrokovicích	119.064,00	
	Vyklizení sklípku hájenky u hradu Malenovice	64.711,00	
	Tlumočnické a technické služby pro konferenci Obuv v historii	52.611,00	
	Sečení trávy, údržba pozemků	19.661,00	Pokos trávy, vysekání křovin, terénní úpravy, kácení a ořez stromů - pozemky u objektů hrad Malenovice, Otrokovice
	Licence NFA za užití filmů	20.000,00	Roční poplatek za užití baťovských filmů v expozici „Princip Baťa“
	Výstřižková služba	25.451,00	
	Ostatní služby	88.411,10	Kopírování, znalecké posudky, drobné služby a technické práce aj.
	Přeprava	50.494,67	Přeprava sbírkových předmětů – pro účely výstav, ze stávajících objektů do nového depozitáře v Otrokovicích, doprava účastníků konference Obuv v historii
	Přednášky, předvádění, vystoupení, vedení workshopů	112.239,00	Přednášející – „Muzejní čtvrtky“, předvádění řemesel při akcích muzea, lektorská činnost – workshop filmové animace, vystoupení na akcích pořádaných na hradě Malenovice.
	Služby k EZS a EPS	126.087,00	
<b>518</b>	<b>SLUŽBY CELKEM</b>	<b>2.024.443,61</b>	

- **MZDOVÉ NÁKLADY (účet 521)**

Schválený rozpočet 2014                    10.095.000 Kč  
Úpravy během roku                            +935.000 Kč  
**Upravený rozpočet 2014                    11.030.000 Kč**

**Skutečnost k 31. 12. 2014                    11.030.675,00 Kč**

z toho kryto:

- příspěvkem zřizovatele (ÚZ 999)    11.021.720,00 Kč  
- příspěvkem Úřadu práce (ÚZ 13234)                    8.955,00 Kč

**% čerpání: 100,01 %**

Syntetický účet 521 – Mzdové náklady zahrnuje:

- **Ostatní osobní náklady** – dohody o provedení práce, dohody o pracovní činnosti

<b>Schválený rozpočet 2014</b>	<b>270.000 Kč</b>
Úpravy během roku	+80.000 Kč
<b>Upravený rozpočet 2014</b>	<b>350.000 Kč</b>

**Skutečnost k 31. 12. 2014**      **350.000,00 Kč**

**% čerpání: 100,00 %**

Schválený limit na ostatní osobní náklady byl v roce 2014 dodržen.

- **Prostředky na platy – schválený závazný limit**

Schválený rozpočet 2014	9.800.000 Kč
Úpravy během roku	+850.000 Kč
<b>Upravený rozpočet 2014</b>	<b>10.650.000 Kč</b>

**Skutečnost k 31. 12. 2014**      **10.650.000,00 Kč**

**% čerpání: 100,00 %**

Schválený limit pro čerpání prostředků na platy byl v roce 2014 dodržen.

- **Náhrady mzdy za dočasnou pracovní neschopnost**

Schválený rozpočet 2014	25.000 Kč
Úpravy během roku	+5.000 Kč
<b>Upravený rozpočet 2014</b>	<b>30.000 Kč</b>

**Skutečnost k 31. 12. 2014**      **30.675,00 Kč**

**% čerpání: 102,25 %**

#### **Podrobněji viz oddíl 5. – Rozbor zaměstnanosti a mzdových nákladů**

- **Odvody na sociální a zdravotní pojištění (účet 524)**

Schválený rozpočet 2014	3.398.000 Kč
Úpravy během roku	+290.045 Kč
<b>Upravený rozpočet 2014</b>	<b>3.688.045 Kč</b>

**Skutečnost k 31. 12. 2014**      **3.675.287,00 Kč**

z toho kryto:

- příspěvkem zřizovatele (ÚZ 999)	3.672.242,00 Kč
- příspěvkem Úřadu práce (ÚZ 13234)	3.045,00 Kč

**% čerpání: 99,65 %**

Zákonné odvody z prostředků na platy a z mezd vyplacených na základě dohod o pracovní činnosti (průvodkyně) v souladu s platnou legislativou.

Rozpočet byl během roku 2014 upravován v souvislosti se schválenými změnami limitu prostředků na platy.

- **Zákonné pojištění odpovědnosti (účet 525), zákonné sociální náklady (účet 527)**

	ROK 2014		Rozdíl	% čerpání rozpočtu
	Rozpočet upravený	Skutečnost		
	A	B	B - A	%(B/A)
<b>525 Zákonné pojištění odpovědnosti</b>	<b>30 000</b>	<b>29 292,00</b>	-708,00	97,64
<b>527 Zákonné sociální náklady</b>	<b>403 800</b>	<b>383 179,67</b>	-20 620,33	94,89
5270300 Příděl FKSP (1% z prostř. na platy)	106 800	106 804,06	4,06	100,00
5270400 Příspěvek na stravování	250 000	234 163,00	-15 837,00	93,67
5270410 Ochranné pomůcky	27 000	33 541,60	6 541,60	124,23
5270420 Preventivní prohlídky	5 000	500,00	-4 500,00	10,00
5270430 Školení, vzdělávání	15 000	8 171,01	-6 828,99	54,47

Příspěvek na stravování poskytován v částce 23,- Kč na stravenku, tj. v rámci zákonného limitu.

- **Odpisy dlouhodobého majetku – hlavní činnost (účet 551)**

Schválený rozpočet 2014 1.977.000 Kč  
Úpravy během roku - 19.000 Kč  
**Upravený rozpočet 2014 1.958.000 Kč**

**Skutečnost k 31. 12. 2014 1.958.557,00 Kč**

**% čerpání: 100,03 %**

v tom:

1. Odpisy stávajícího dlouhodobého majetku (AÚ 551 0500)

Schválený rozpočet 2014 1.956.000 Kč  
Úpravy během roku - 21.000 Kč  
**Upravený rozpočet 2014 1.935.000 Kč**

**Skutečnost k 31. 12. 2014 1.935.646,00 Kč**

**% čerpání: 100,03 %**

Úpravy rozpočtu a odpisového plánu prováděny v návaznosti na schválené změny Plánu tvorby a použití investičního fondu v roce 2014 (změna č. 2 a změna č. 5):

- Snížení plánu odpisů o 4 tis. Kč: úpravy zbytkových hodnot v odpisovém plánu, schválení použití investičního fondu na pořízení venkovních horizontálních žaluzií do objektu v Otrokovicích;
- Snížení plánu odpisů o 17 tis. Kč v návaznosti na schválený převod vybraných položek dlouhodobého hmotného majetku na servisní organizaci 14|15 Baťův institut, p.o.

2. Odpisy nově pořízeného dlouhodobého majetku (AÚ 551 0600)

Schválený rozpočet 2014 21.000 Kč  
Úpravy během roku + 2.000 Kč  
**Upravený rozpočet 2014 23.000 Kč**

**Skutečnost k 31. 12. 2014 22.911,00 Kč**

**% čerpání: 99,61 %**

Úprava rozpočtu odpisů nově pořízeného majetku byla provedena dle schváleného Dodatku č. 1 k investičnímu záměru akce „Depozitáře Otrokovice – regálový systém – 1. etapa“ a dle schválené změny č. 3 Plánu tvorby a použití investičního fondu v roce 2014.

Finanční krytí odpisů dlouhodobého majetku k 31. 12. 2014

Z celkové částky odpisů dlouhodobého majetku k 31. 12. 2014 ve výši 1.958.557,00 Kč je:

- částka 1.336.557,00 Kč (tj. 68 %) finančně kryta (příspěvkem na provoz a vlastními výnosy),
- částka 622.000,00 Kč (tj. 32 %) bez finančního krytí. Snížení investičního fondu o částku nekrytých odpisů bylo výsledkově proúčtováno na účtu 649 0500 – proúčtování (snížení) nepokrytého investičního fondu na základě vyhlášky č. 410/2009. Finančně nekryté odpisy byly zahrnuty již v rozpočtu organizace, a to v částce 1.066.000 Kč (upravený rozpočet k 31. 12. 2014). Organizaci se tedy podařilo zajistit zdroje krytí odpisů oproti rozpočtu o 444.000 Kč vyšší.

- **Pořízení drobného dlouhodobého majetku (účet 558)**

Schválený rozpočet 2014	207.620 Kč
Úpravy během roku	+ 21.000 Kč
<b>Upravený rozpočet 2014</b>	<b>228.620 Kč</b>

**Skutečnost k 31. 12. 2014 225.642,65 Kč**

**% čerpání: 98,70 %**

**1. Pořízení drobného dlouhodobého hmotného majetku (AÚ 558 0300)**

Upravený rozpočet 2014	218.620,00 Kč
Skutečnost k 31. 12. 2014	217.928,90 Kč
% čerpání:	99,68 %

V tom:

- Plastové palety (118 ks) na ukládání sbírkových předmětů v depozitáři v Otrokovicích ..... 113.815,00 Kč
- Koberec do nových výstavních prostor v objektu hájenka (rozšíření výstavních prostor etnografické expozice) – volně ložený, nelepený k podlaze ..... 29.887,00 Kč
- Křovinořez – náhrada za nefunkční, neopravitelný ..... 13.600,00 Kč
- Fotoaparát pro dokumentaci ..... 6.009,00 Kč
- Ostatní – položky do 5 tis. Kč: mobilní telefony, informační cedule, navigace, stojany na odpadkové pytle (k akcím na hradě Malenovice), lékárnička, zařízení pro konzervátory – žehlička, kompresor, stříkací pistole, gravírovací pero aj. .... 54.617,90 Kč

**2. Pořízení drobného dlouhodobého nehmotného majetku (AÚ 558 0600)**

Rozpočet 2014 (nebyl upravován)	10.000,00 Kč
Skutečnost k 31. 12. 2014	7.713,75 Kč
% čerpání:	77,14 %

Jedná se o pořízení software pro evidenci majetku GORDIC EMA.

- **Ostatní provozní náklady hlavní činnosti (účty 538, 549, 563)**

- **Daně a poplatky (účet 538 0300)**

Schválený rozpočet 2014 (bez úprav)	5.000 Kč
-------------------------------------	----------

**Skutečnost k 31. 12. 2014**

**3.750,00 Kč**

% čerpání: 75,00 %

Jedná se o nákup dálničních známek.

- **Ostatní náklady (účet 549)**

Schválený rozpočet 2014 85.000 Kč

Úpravy během roku +18.000 Kč

**Upravený rozpočet 2014 103.000 Kč**

**Skutečnost k 31. 12. 2014 100.459,95 Kč**

% čerpání: 97,53 %

- Pojištění (AÚ 549 0400)	9.590,00 Kč	Autopojištění jen za 01-08/2014 v souvislosti se schváleným převedením vozového parku na servisní organizaci od 1. 9. 2014
- Technické zhodnocení dlouhodob. hm. majetku do 40 tis. Kč (AÚ 549 0510)	44.883,00 Kč	Úprava systému měření a regulace VZT v depozitáři v Otrokovicích: 22.131 Kč
		Pořízení 3 handsfree sad do vozů: 16.525 Kč
		Instalace ochranné fólie do oken – rozšíření výstavních prostor na hájence: 3.565 Kč
		Bezpečnostní pásy na schody – hrad Malenovice: 2.662 Kč
- Ostatní náklady z činnosti - ostatní (AÚ 549 600)	37.983,95	Členské příspěvky (AMG, Česká národopisná společnost), servisní poplatky, CCS, poplatky za nápojové automaty na hradě Malenovice, ohlášení stavby aj.
- Odvod za neplnění povinného podílu zaměstnání ZTP (AÚ 549 0610)	8.003,00	

- **Kurzové ztráty (AÚ 563 0300)**

**Skutečnost k 31. 12. 2014**

**4.692,83 Kč**

**b) Plnění rozpočtu výnosů hlavní činnosti**

**VÝNOSY HLAVNÍ ČINNOSTI CELKEM**

Schválený rozpočet 2014 20.589.000,00 Kč  
 Úpravy během roku +1.776.460,00 Kč  
**Upravený rozpočet 2014 22.365.460,00 Kč**

**Skutečnost k 31. 12. 2014 21.936.095,93 Kč**  
 % plnění: **98,08 %**

**Úpravy rozpočtu** výnosů hlavní činnosti v průběhu roku 2014 souvisely především:

- se schválenými změnami závazných ukazatelů rozpočtu,
- se schválenými změnami Plánu tvorby a použití investičního fondu (zejm. navýšení příspěvku na provoz na finanční krytí odpisů k použití na schválenou investiční akci „Depozitáře Otrokovice – regálový systém – 1. etapa),
- s upřesněním dle nastalých skutečností a dle vývoje skutečnosti a předpokladu vývoje do konce roku.

**Rozdíl plnění výnosů hlavní činnosti oproti rozpočtu (-429.364,07 Kč) je způsoben pozitivní skutečností,** neboť důvodem je nenaplnění rozpočtu zúčtování částky nekrytých odpisů do výnosů. Organizaci se podařilo zabezpečit zdroje krytí odpisů o 444 tis. Kč vyšší oproti rozpočtu. Částka, o kterou byl výsledkově snížen nekrytý investiční fond, je ve skutečnosti 622.000 Kč namísto plánovaných 1.066.000 Kč.

**V ostatních výnosových položkách vykazujeme naplnění nebo mírné překročení rozpočtu.**

	ROK 2014		Rozdíl B - A	% plnění rozpočtu %(B/A)	podíl v % na výnosech celkem %(B/A)
	Rozpočet upravený	Skutečnost			
	A	B			
<b>601 Výnosy z prodeje vl. výrobků - publikací</b>	<b>30 000</b>	<b>30 466,00</b>	<b>466,00</b>	<b>101,55</b>	<b>0,14</b>
<b>602 Výnosy z prodeje služeb</b>	<b>2 309 460</b>	<b>2 321 830,00</b>	<b>12 370,00</b>	<b>100,54</b>	<b>10,58</b>
v tom: tržby za vstupné (AÚ 602 0700)	2 117 000	2 128 401,00	11 401,00	100,54	9,70
výnosy z prodeje služeb ostatní (AÚ 602 0302, 0303, 0330)	192 460	193 429,00	969,00	100,50	0,88
<b>609 Jiné výnosy z vl. výkonů - konferenční poplatky</b>	<b>25 000</b>	<b>27 341,56</b>	<b>2 341,56</b>	<b>109,37</b>	<b>0,12</b>
<b>648 Čerpání fondů</b>	<b>162 000</b>	<b>161 452,00</b>	<b>-548,00</b>	<b>99,66</b>	<b>0,74</b>
v tom: Rezervní fond ze zlepš. VH 413 (AÚ 648 0306)	34 000	33 452,00	-548,00	98,39	0,15
Rezervní fond 414 - peněžní dary (AÚ 648 0315)	128 000	128 000,00	0,00	100,00	0,58
<b>649 Ostatní výnosy z činnosti</b>	<b>1 078 000</b>	<b>634 003,16</b>	<b>-443 996,84</b>	<b>58,81</b>	<b>2,89</b>
v tom: proučtování nepokrytého investičního fondu dle vyhlášky 410/2009 (AÚ 649 0500)	1 066 000	622 000,00	-444 000,00	58,35	2,84
ostatní výnosy z činnosti - ostatní (AÚ 649 0900)	12 000	12 003,16	3,16	100,03	0,05
<b>VÝNOSY Z ČINNOSTI CELKEM</b>	<b>3 604 460</b>	<b>3 175 092,72</b>	<b>-429 367,28</b>	<b>88,09</b>	<b>14,47</b>
<b>662 Úroky</b>	<b>0</b>	<b>3,21</b>	<b>3,21</b>		<b>0,00</b>
<b>FINANČNÍ VÝNOSY CELKEM</b>	<b>0</b>	<b>3,21</b>	<b>3,21</b>		<b>0,00</b>
672 0301 Přijaté transfery ze SR - příspěvek Úřadu práce	12 000	12 000,00	0,00	100,00	0,05

	ROK 2014		Rozdíl	% plnění rozpočtu	podíl v % na výnosech celkem
	Rozpočet upravený	Skutečnost			
	A	B			
<b>601 Výnosy z prodeje vl. výrobků - publikací</b>	<b>30 000</b>	<b>30 466,00</b>	<b>466,00</b>	<b>101,55</b>	<b>0,14</b>
<b>602 Výnosy z prodeje služeb</b>	<b>2 309 460</b>	<b>2 321 830,00</b>	<b>12 370,00</b>	<b>100,54</b>	<b>10,58</b>
672 0500 Příspěvek na provoz od zřizovatele	18 719 000	18 719 000,00	0,00	100,00	85,33
672 0600 Přijaté transfery od obcí	30 000	30 000,00	0,00	100,00	0,14
<b>VÝNOSY Z TRANSFERŮ CELKEM</b>	<b>18 761 000</b>	<b>18 761 000,00</b>	<b>0,00</b>	<b>100,00</b>	<b>85,53</b>
<b>VÝNOSY HLAVNÍ ČINNOSTI CELKEM</b>	<b>22 365 460</b>	<b>21 936 095,93</b>	<b>-429 364,07</b>	<b>98,08</b>	<b>100,00</b>

- **Výnosy z prodeje vlastních výrobků (účet 601)**

Schválený rozpočet 2014 80.000 Kč  
Úpravy během roku - 50.000 Kč  
**Upravený rozpočet 2014 30.000 Kč**

**Skutečnost k 31. 12. 2014 30.466,00 Kč**

**% plnění: 101,55 %**

Jedná se o výnosy ve výši prodejních cen prodaných vlastních publikací. Náklady ve výši skladových cen jsou promítnuty na straně MD účtu 508 – Změna stavu zásob vlastní výroby.

Prodej publikací probíhá na pokladnách objektů: 14|15 BAŤŮV INSTITUT, hrad Malenovice, Muzeum luhačovického Zálesí. Dále jsou publikace prodávány obchodním oddělením muzea dle objednávek zájemců (nejčastěji zasíláním na dobírku).

- **Výnosy z prodeje služeb (účet 602)**

Schválený rozpočet 2014 2.025.000 Kč  
Úpravy během roku +284.460 Kč  
**Upravený rozpočet 2014 2.309.460 Kč**

**Skutečnost k 31. 12. 2014 2.321.830,00 Kč**

**% plnění: 100,54 %**

V tom:

- **Tržby za vstupné** – skutečnost k 31. 12. 2014: **2.128.401,00 Kč**.  
Podrobněji viz oddíl 18 – vyhodnocení tržeb za vstupné (dle objektů, meziroční srovnání).

- **Ostatní výnosy z prodeje služeb** – skutečnost k 31. 12. 2014: **193 429,00 Kč**.  
Jedná se o příjmy za služby z titulu spolupráce muzea s jinými subjekty, převážně muzei, při pořádání výstav a kulturních akcí – refundace nákladů v souvislosti s instalacemi výstav (námi zapůjčených nebo pronajatých sbírkových předmětů našimi pracovníky u jiných vystavovatelů), zajištění programu na hradě Malenovice pro hosty filmového festivalu, apod.

- **Jiné výnosy z vlastních výkonů – konferenční poplatky (účet 609)**

Schválený rozpočet 2014 16.000 Kč



Úprava během roku	+9.000 Kč
<b>Upravený rozpočet 2014</b>	<b>25.000 Kč</b>
<b>Skutečnost k 31. 12. 2014</b>	<b>27.341,56 Kč</b>

**% plnění: 109,37 %**

Jedná se o přijaté účastnické poplatky v souvislosti s námi pořádanými semináři a konferencemi: workshop klasické filmové animace „Aby věci ožily“ (březen 2014), mezinárodní konference „Obuv v historii“ (říjen 2014).

- **Čerpání fondů (účet 648)**

**1. Čerpání rezervního fondu tvořeného ze zlepšeného výsledku hospodaření (413) na rozvoj hlavní činnosti organizace (účet 648 0306):**

Schválený rozpočet 2014	50.000 Kč
Úpravy během roku	-16.000 Kč
<b>Upravený rozpočet 2014</b>	<b>34.000 Kč</b>
<b>Skutečnost k 31. 12. 2014</b>	<b>33.452,00 Kč</b>

**% plnění: 98,39 %**

V roce 2014 byl rezervní fond (413) použit k finančnímu krytí nákladů souvisejících s rozšířením výstavních prostor na objektu hájenka u hradu Malenovice. Nové výstavní prostory byly otevřeny v srpnu 2014 etnografickou výstavou „Kouzlo dřevorezby“, která bude návštěvníkům k dispozici také v sezóně 2015. Rovněž následné výstavy budou tematicky navazovat na stálou etnografickou expozici na hájence „Dřevo, proutí, sláma“.

Z rezervního fondu 413 byly hrazeny konkrétně tyto náklady:

- AÚ 558 0300	Zátěžový koberec PRIMAVERA ložený, nelepený	29.887,00 Kč
- AÚ 549 0510	Instalace ochranných fólií do oken	<u>3.565,00 Kč</u>
		33.452,00 Kč

**2. Čerpání rezervního fondu (414) – použití peněžních darů (účet 648 0315):**

Schválený rozpočet 2014	120.000 Kč
Úpravy během roku	8.000 Kč
<b>Upravený rozpočet 2014</b>	<b>128.000 Kč</b>
<b>Skutečnost k 31. 12. 2014</b>	<b>128.000,00 Kč</b>

**% plnění: 100,00 %**

V roce 2014 byl čerpán **rezervní fond tvořený z peněžních darů** poskytnutých dárci na podporu předmětné činnosti muzea v celkové částce **128.000 Kč**. Prostředky fondu v uvedené výši byly v roce 2014 použity na krytí nákladů na přípravu výstav muzea zúčtovaných na účet 518 0866 – služby pro výstavy.

- **Ostatní výnosy z činnosti (účet 649)**

**1. Proúčtování nepokrytého investičního fondu dle vyhlášky 410/2009 (AÚ 649 0500)**

Schválený rozpočet 2014	1.811.000 Kč
Úpravy během roku	-745.000 Kč
<b>Upravený rozpočet 2014</b>	<b>1.066.000 Kč</b>

**Skutečnost k 31. 12. 2014**                      **622.000,00 Kč**

**% plnění:            58,35 %**

Ve schváleném rozpočtu organizace byly zahrnuty finančně nekryté odpisy, a to ve výši 1.811.000 Kč (cca 90 % odpisů hlavní činnosti). Tato částka byla v rozpočtu zahrnuta do výnosů na účet 649 0500 jako snížení investičního fondu o částku nekrytých odpisů.

Úpravy rozpočtu na účtu 649 0500 byly prováděny zejména v návaznosti na schválení navýšení příspěvku na provoz na finanční krytí odpisů v souvislosti s realizací schválené investiční akce „Depozitáře Otrokovice – regálový systém – 1. etapa“, IZ č. 1010/3/090/060/02/14. V únoru 2014 byl příspěvek na provoz navýšen o částku 600.000 Kč (schválení IZ) a v červenci o částku 130.000 Kč (schválení dodatku č. 1 IZ). S navýšením finančního krytí odpisů byla adekvátně snížena částka rozpočtu na proúčtování nepokrytého investičního fondu.

Na základě skutečně dosažených výsledků hospodaření k 31. 12. 2014 bylo výsledkově proúčtováno snížení investičního fondu o částku nekrytých odpisů ve výši 622.000 Kč, tj. o částku o 444 tis. nižší oproti rozpočtu. Podíl finančně nekrytých odpisů představuje 32 % z celkových odpisů hlavní činnosti.

## **2. Ostatní výnosy z činnosti - ostatní (AÚ 649 0900)**

**Skutečnost k 31. 12. 2014**                      **12.000,00 Kč**

**% plnění rozpočtu:    100,03 %**

Jedná se o příjem od Asociace muzeí a galerií České republiky za organizační zabezpečení semináře Zoologické komise AMG – Seminář zoologů muzeí a ochrany přírody 2014.

## **- VÝNOSY Z TRANSFERŮ (účet 672)**

Schválený rozpočet 2014.....	16.377.000,00 Kč
= schválený příspěvek zřizovatele na provoz	
Úpravy během roku .....	+2.384.000,00 Kč
<b>Upravený rozpočet 2014 .....</b>	<b>18.761.000,00 Kč</b>
<b>Skutečnost k 31. 12. 2014 .....</b>	<b>18.761.000,00 Kč</b>

**% plnění:    100,00 %**

Úpravy rozpočtu souvisely:

- Se schválenými změnami závazných ukazatelů rozpočtu:
  - navýšení příspěvku na provoz: celkem o 2.342.000 Kč;
  - příspěvek Úřadu práce na vyhrazení spol. účelného pracovního místa: 12.000 Kč;
- Se získáním dotace Statutárního města Zlína z Kulturního fondu města Zlína v částce 30.000 Kč na výstavu „Velká válka 1914 – 1918“.

## **c) Použití dohadných účtů aktivních a pasivních 38x**

V roce 2014 bylo účtováno na účtech:

**Aktivních:**

381 – náklady příštích období stav k 31. 12. 2014: 5.520,00 Kč

Na účtu 388 – dohadné účty aktivní nebylo v roce 2014 účtováno.

**Pasivních:**

384 – výnosy příštích období stav k 31. 12. 2014: 0

389 – dohadné účty pasivní stav k 31. 12. 2014: 268.188,58 Kč

účet		počáteční stav 1. 1. 2014	obrat MD	obrat DAL	zůstatek k 31.12. 2014	popis
381	Náklady příštích období	0,00	5 520,00	0,00	<b>5 520,00</b>	pronájem poštovní přihrádky na rok 2015, fakturace ve 12/2014
384	Výnosy příštích období	0,00	18 719 000,00	18 719 000,00	<b>0,00</b>	zúčtování schválené výše příspěvku na provoz a měsíční zúčtování přijatých plateb příspěvku na provoz od zřizovatele do schválené výše
389	Dohadné účty pasivní - energie	-250 010,79	272 304,09	264 383,48	<b>-242 090,18</b>	V průběhu roku v rámci měsíčních účetních závěrek zúčtování reálné výše spotřeby za dané období dle odečtů měřidel. Při roční účetní závěrce kvalifikovaný odhad spotřeby energií roku 2014 (elektrika, teplo, voda), která bude dodavatelé fakturována v roce 2015.
	Dohadné účty pasivní - ostatní	0,00	0,00	26 098,40	<b>-26 098,40</b>	- dohad daně z příjmů za rok 2014: 1.310 Kč - připojení EPS k pultu centrální ochrany - objekty Otrokovice, Malenovice - faktura za rok 2014 vystavená v lednu 2015: 24.000 Kč - čerpání pohonných hmot ve 12/2014 zahrnuté do faktury CCS za leden 2015: 788,40 Kč

**3. Vyhodnocení doplňkové činnosti****Tabulka č. 3****1. Prodej zboží**

V rámci doplňkové činnosti prováděla organizace v roce 2014 maloobchodní prodej doplňkového zboží – publikací vlastních a publikací vydaných jinými subjekty, katalogů k převzatým výstavám, drobných upomínkových předmětů a dárků, map, pohlednic apod. Tato činnost byla realizována buďto nákupem zboží od dodavatele a jeho následným prodejem za cenu zvýšenou o prodejní marži nebo prodejem zboží převzatého na základě smlouvy o komisioním prodeji a následnou úhradou ceny předání prodaného zboží (prodejní cena je vždy vyšší než cena, za kterou bylo zboží převzato). V jednom případě se jednalo o prodej publikace za provizi (Zlínský kraj – publikace „Putování časem Zlínským krajem“).

Prodejní místa byla na objektech MJVM: 14|15 BAŤŮV INSTITUT, hrad Malenovice, Muzeum luhačovického Zálesí, Ploština.

## 2. Pronájmy

### - Pronájmy krátkodobé

Pronájmy prostor k pořádání kulturních, vzdělávacích a společenských akcí. V roce 2014: hrad Malenovice – svatby, hájenka – edukační místnost pro vzdělávací semináře Energetické agentury Zlínského kraje.

Dále byl v roce 2014 ve dvou případech realizován pronájem předmětů ze sbírky historické obuvi komerčním subjektům k výstavním účelům.

### - Pronájmy dlouhodobé:

Hrad Malenovice - pronájem bytu kastelánovi.  
Ploština, objekt č.p. 87 – pronájem Obci Drnovice.

Podrobněji viz oddíl 16 – Přehled o najatém a pronajatém majetku organizace

## 3. Reklamní činnost:

Organizace poskytuje reklamu partnerům dle podmínek příslušných smluv o reklamě. Reklamy partnerů jsou uváděny na propagačních tiskových materiálech muzea, na poutačích, v publikacích vydávaných muzeem, na webových stránkách muzea a dalšími dohodnutými způsoby.

Kromě výše uvedeného byla v roce 2014 realizována reklamní činnost v souvislosti s prezentací obuvnických firem v rámci výstavy „Baťa, Svit a pokračovatelé“, která se konala v období od září do listopadu 2014 v prostorách foyeru budovy 14.

## PŘEHLED NÁKLADŮ A VÝNOSŮ Z DOPLŇKOVÉ ČINNOSTI DLE JEDNOTLIVÝCH ČINNOSTÍ K 31. 12. 2014

	PRODEJ ZBOŽÍ	PRONÁJMY	REKLAMNÍ ČINNOST	DČ CELKEM
<b>NÁKLADY K 31. 12. 2014:</b>				
501 - Spotřeba materiálu ( <i>materiál na ošetření hist. obuvi poskytnuté k pronájmu</i> )		8 727,96		8 727,96
502 - Spotřeba el. energie		397,00		397,00
503 - Spotřeba vody		189,00		189,00
504 - Náklady na prodané zboží	229 266,94			229 266,94
518 0100 - Služby ( <i>úklid, služby k výstavě „Baťa, Svit a pokračovatelé“</i> )		605,00	16 202,00	16 807,00
518 0105 - Služby ( <i>rozšíření software o program na prodej zboží - hrad Malenovice</i> )	10 383,50			10 383,50
	27 427,00	19 883,00		47 310,00
521,524,527 - Mzdové náklady, odvody SP,ZP, přiděl FKSP	3 356,00	3 356,00	3 356,00	10 068,00
	2 794,00	2 794,00	2 794,00	8 382,00
	3 203,00	3 203,00	3 203,00	9 609,00

	PRODEJ ZBOŽÍ	PRONÁJMY	REKLAMNÍ ČINNOST	DČ CELKEM
			9 655,00	9 655,00
			660,00	660,00
			229,00	229,00
			3 694,00	3 694,00
			558,00	558,00
551 - Odpisy (hrad Malenovice-pronájem bytu kastelána)		34 296,00		34 296,00
<b>NÁKLADY DČ CELKEM</b>	<b>276 430,44</b>	<b>73 450,96</b>	<b>40 351,00</b>	<b>390 232,40</b>
<b>VÝNOSY K 31. 12. 2014:</b>				
602, 604 - Výnosy z prodaného zboží	295 853,00			295 853,00
603 - Výnosy z pronájmu		373 327,00		373 327,00
604 - Výnosy z reklamní činnosti			189 000,00	189 000,00
<b>VÝNOSY DČ CELKEM</b>	<b>295 853,00</b>	<b>373 327,00</b>	<b>189 000,00</b>	<b>858 180,00</b>
<b>ROZDÍL - HV Z DOPLŇKOVÉ ČINNOSTI (před zúčtováním dohadu daně z příjmů)</b>	<b>19 422,56</b>	<b>299 876,04</b>	<b>148 649,00</b>	<b>467 947,60</b>

### Výpočet předpokládané výše daně z příjmů za rok 2014 pro účely stanovení dohadu daně z příjmů k 31. 12. 2014

dle zákona č. 586/1992 Sb., o daních z příjmů v platném znění

	Kč
Příjmy = výnosy z doplňkové činnosti k 31. 12. 2014	858 180,00
Výdaje = náklady z doplňkové činnosti k 31. 12. 2014	390 232,40
Rozdíl příjmy - výdaje = výsledek hospodaření z doplňkové činnosti	467 947,60
Základ daně z příjmů dle §20 odst. 1	467 947,60
Snížení základu daně dle §20 odst. 7	-300 000,00
Snížený základ daně	167 947,60
Základ daně snížený a zaokrouhlený dle §20 odst. 11 (na celé tisíce dolů)	167 947,00
Sazba daně v % dle §21 odst. 1	19,00
Daň z příjmů	31 909,93
sleva na dani dle § 35 - zaměstnanci ZTP:	
průměrný přepočtený počet zaměstnanců ZTP v roce 2014:	1,70
částka na 1,0 úvazku ZTP dle §35 odst. 1a)	18 000,00
Sleva na dani	-30 600,00
Daň z příjmu po slevě	1 309,93
<b>Dohad na daň z příjmů za rok 2014</b>	<b>1 310,00</b>

### VÝSLEDEK HOSPODAŘENÍ Z DOPLŇKOVÉ ČINNOSTI K 31. 12. 2014

Druh doplňkové činnosti	Náklady	Výnosy	Výsledek hospodaření
Prodej zboží	276 430,44	295 853,00	19 422,56

Pronájmy	73 450,96	373 327,00	299 876,04
Reklamní činnost	40 351,00	189 000,00	148 649,00
<b>Výsledek před zdaněním</b>	<b>390 232,40</b>	<b>858 180,00</b>	<b>467 947,60</b>
Daň z příjmů - zúčtování dohady	1 310,00		-1 310,00
<b>Výsledek celkem vč. daně z příjmů</b>	<b>391 542,40</b>	<b>858 180,00</b>	<b>466 637,60</b>

Organizace vykazuje k 31. 12. 2014 zlepšený výsledek hospodaření z doplňkové činnosti v částce 466.637,60 Kč.

#### 4. Vyhodnocení dosaženého výsledku hospodaření za rok 2014 za hlavní a doplňkovou činnost

##### Tabulka č. 4

Skutečnost k 31. 12. 2014 v Kč

	<b>Náklady</b>	<b>Výnosy</b>	<b>Výsledek hospodaření</b>
Hlavní činnost	22 401 948,72	21 936 095,93	-465 852,79
Doplňková činnost	390 232,40	858 180,00	467 947,60
<b>Celkem před zdaněním</b>	<b>22 792 181,12</b>	<b>22 794 275,93</b>	<b>2 094,81</b>
daň z příjmu - předpoklad	1 310,00		
<b>Celkem po zdanění</b>	<b>22 793 491,12</b>	<b>22 794 275,93</b>	<b>784,81</b>

Organizace vykázala za rok 2014 zlepšený hospodářský výsledek v celkové výši **784,81 Kč**.

**Návrh organizace na rozdělení zlepšeného výsledku hospodaření za rok 2014:**

**Příděl celé částky 784,81 Kč do rezervního fondu tvořeného ze zlepšeného VH.**

Rozdělení viz. tabulka č. 4.

## **5. Rozbor zaměstnanosti a mzdových nákladů**

**Tabulky č. 5 a 6**

**Rekapitulace mezd 2014**

MZDOVÉ NÁKLADY	ROK 2014		Rozdíl	% čerpání rozpočtu
	ROZPOČET UPRAVENÝ	SKUTEČNOST		
	A	B	B - A	%(B/A)
<b>Mzdové náklady - hlavní činnost</b>	<b>11 030 000</b>	<b>11 030 675</b>	675,00	100,01
<b>Ostatní osobní náklady</b>	<b>350 000</b>	<b>350 000,00</b>	0,00	100,00
5210410 Dohody o provedení práce	270 000	270 593,00	593,00	100,22
5210420 Dohody o pracovní činnosti	80 000	79 407,00	-593,00	99,26
<b>Prostředky na platy - limit</b>	<b>10 650 000</b>	<b>10 650 000</b>	0,00	100,00
5210510 Tarifní plat	7 830 000	7 695 550,00	-134 450,00	98,28
5210520 Osobní příplatek	892 000	839 764,00	-52 236,00	94,14
5210530 Příplatek za vedení	340 000	359 177,00	19 177,00	105,64
5210550 Odměny	310 000	474 337,00	164 337,00	153,01
5210570 Příplatek za práci v noci	3 000	1 591,00	-1 409,00	53,03
5210580 Příplatek za práci v So a Ne	130 000	145 283,00	15 283,00	111,76
5210590 Plat za práci přesčas *)	0	-7 937,00	-7 937,00	x
5210600 Plat za práci ve svátek	30 000	22 359,00	-7 641,00	74,53
5210620 Náhrady mzdy (dovolená)	1 115 000	1 119 514,00	4 514,00	100,40
5210624 Náhrada mzdy (práce ve ztíženém prostředí *)	0	362,00	362,00	x
<b>5210700 Náhrady mzdy- doč.pr.nesch.</b>	<b>30 000</b>	<b>30 675,00</b>	675,00	102,25
<b>Mzdové náklady - doplňková činnost</b>	<b>20 000</b>	<b>66 531,00</b>	46 531,00	332,66
<b>Mzdové náklady celkem (HČ+DČ)</b>	<b>11 050 000</b>	<b>11 097 206</b>	47 206,00	100,43

\*) Zúčtování oprav nedostatků minulých období zjištěných veřejnoprávní kontrolou.

Organizace v roce 2014 dodržela závazně stanovené limity prostředků na platy a OON.

- Ostatní osobní náklady**

K 31. 12. 2014 zúčtováno celkem **350.000,00 Kč**.

v tom:

**1. Dohody o provedení práce: k 31. 12. 2014 v částce 270.593,00 Kč:**

- kulturní program, hudební produkce	8 628,00
- průvodcovská činnost - 14 15 BI, hrad Malenovice, Luhačovice	177 475,00
- předvádění výroby řemesel při akcích muzea	19 816,00
- přednášky - 14 15 BI, Luhačovice	10 704,00
- zajištění a příprava (konzervace) exponátů na výstavu	4 500,00
- pomocné práce v technickém oddělení	20 000,00
- zpracování grafických podkladů propag. tiskovin - hrad Malenovice	14 706,00
- jazykové korektury textů	4 588,00
- konzultace v oblasti personalistiky a odměňování	9 000,00
- zpracování výkresové dokumentace k umístění sochy u hradu Malenovice	1 176,00

**2. Dohody o pracovní činnosti: k 31. 12. 2014 v částce 79.407,00 Kč:**

- průvodkyně v expozici „Princip Baťa“

- Ukončené pracovní poměry v roce 2014: 3**



z toho:

- 1 x ukončení pracovního poměru dohodou:
  - kurátor sb. fondů – geolog, úvazek 0,5, ukončení k 13. 3. 2014
- 2 x ukončení pracovního poměru na dobu určitou:
  - ředitel, úvazek 1,0, ukončení k 31. 3. 2014
  - koordinační, projektový a programový pracovník, úvazek 0,5, ukončení k 31. 12. 2014

- **Počet nově přijatých zaměstnanců v roce 2014: 4**

z toho:

- 1 programový a kulturně vých. prac. ( lektor) – úvazek 0,5 nástup 1.1 .2014
- 1 kurátor sb. fondů – geolog, úvazek 0,5, nástup 17. 3. 2014
- 1 ředitel – úvazek 1,0, nástup 1. 4. 2014
- 1 průvodkyně – Luhačovice, úvazek 0,5, nástup 1. 7. 2014

starobních důchodců: 7  
se zkráceným pracovním úvazkem: 17 pracovníků  
osoby se zdravotním postižením: 3, přepočtený stav 1,70

Průměrný evidenční počet zaměstnanců – fyzické osoby: 52  
Stav zaměstnanců k 31. 12. 2014 – fyzické osoby: 53  
Stav zaměstnanců k 31. 12. 2014 – přepočtené úvazky: 45,25

Průměrný evidenční počet zaměstnanců přepočtený:	rozpočet upravený	44,96
	skutečnost	44,96
	<b>rozdíl</b>	<b>0</b>

Fluktuace: 5,77 %

Nemocnost: 2,08 %

V průběhu roku 2014 došlo postupně k navýšení úvazků na 45,25, což je plánovaný stav ve vazbě na personální aspekty projektu 14|15 BI. Jde o opatření respektující dohodnuté rozdělení navýšených úvazků (+25,0) organizací zasídlených ve 14|15 BI. Tím došlo k navýšení o 2,58 úvazku oproti roku 2013, což je cca 6%. Průměrný přepočtený stav úvazků za rok 2014 je 44,96. V rámci dalších plánovaných změn od 1.1.2015 připravuje MJVM všechny potřebné kroky, které naopak povedou ke snížení stavu o 3 pracovníky s plným úvazkem a tím klesne počet zaměstnanců i pod úroveň roku 2013.

#### Vývoj průměrných mezd v jednotlivých kategoriích

U kategorie THP vzrostla průměrná mzda ve srovnání s rokem 2013 o 1,6 % na průměrných 20 094 Kč/měs. U odborných pracovníků pak nárůst na 19 469 Kč/měs. znamená 3% navýšení oproti roku 2013. Průměrná mzda MJVM jako celku pak činí 19 740 Kč/měs., což je ve srovnání s rokem 2013 o 2,4% více. Na tento meziroční nárůst měly největší vliv mzdy stanovené zřizovatelem. Pokud provedeme redukci tohoto vlivu, činí reálný meziroční nárůst cca 1%. Při jeho další analýze zjistíme, že polovina tohoto nárůstu je způsobena hlavně „mzdovým autorem“ tj. nárůstem mezd v souladu s dosažením vyšší praxe a s tím souvisejícími pohyby v platových stupních a druhá polovina tohoto nárůstu je zase důsledkem legislativního zvýšení tarifů v posledních dvou měsících roku.

V roce 2014 byla nemocnost 2,08%, přičemž takto ušetřené mzdové prostředky byly využity k výplatě mimořádných odměn zaměstnancům.



NÁZEV POLOŽKY	ORG	UR 2014	Skutečnost k 31.12. 2014	Rozdíl	% čerpání
<b>Opravy majetku nad 500 tis Kč (bez DPH)</b>		<b>0</b>	<b>0,00</b>	<b>0,00</b>	
<b>Běžné opravy a údržba nemovitého majetku (AÚ 511 0400)</b>		<b>690 000</b>	<b>563 291,80</b>	<b>-126 708,20</b>	<b>81,64</b>
Hrad Malenovice - oprava sochy sv. Vendelína včetně podstavce - dokončení akce	7	45 000	44 500,00	-500,00	98,89
Hrad Malenovice - pravidelný nátěr šindelové krytiny	8	110 000	110 000,00	0,00	100,00
Hrad Malenovice, hájenka - běžné opravy a údržba	9	40 000	39 319,00	-681,00	98,30
Depozitáře Otrokovice - oprava výměňkové stanice	10	30 000	26 177,00	-3 823,00	87,26
Depozitáře Otrokovice - běžné opravy a údržba	11	5 000	500,00	-4 500,00	10,00
Luhačovice - běžné opravy	12	10 000	0,00	-10 000,00	0,00
Lhotka - běžné opravy	13	5 000	0,00	-5 000,00	0,00
Ploština - běžné opravy	14	5 000	0,00	-5 000,00	0,00
Hrad Malenovice - výměna střešní krytiny hradní věže (vč. TDS a KOO BOZP)	15	243 000	152 841,30	-90 158,70	62,90
Hrad Malenovice - výměna oken ve věži (vč. TDS a KOO BOZP)	16	140 000	137 454,50	-2 545,50	98,18
Hrad Malenovice - trhliny v klenbách a ve zdech - provedení stavebně statického průzkumu (vč. TDS a KOO BOZP)	17	57 000	52 500,00	-4 500,00	92,11
<b>Běžné opravy a údržba movitého majetku (AÚ 511 0500)</b>		<b>195 000</b>	<b>142 117,00</b>	<b>-52 883,00</b>	<b>72,88</b>
Opravy VZT Otrokovice	34	40 000	25 110,00	-14 890,00	62,78
Servis EZS, EPS	35	50 000	39 007,00	-10 993,00	78,01
Hasící přístroje	36	5 000	4 200,00	-800,00	84,00
Opravy a údržba vozů, strojů a zařízení	37	65 000	46 587,00	-18 413,00	71,67
Kancelářská technika	38	35 000	27 213,00	-7 787,00	77,75
<b>Ostatní</b>		<b>0</b>	<b>0,00</b>	<b>0,00</b>	
<b>CELKEM</b>		<b>885 000</b>	<b>705 408,80</b>	<b>-179 591,20</b>	<b>79,71</b>

Všechny akce oprav a údržby nemovitého a movitého majetku realizované v roce 2014 byly finančně kryty provozními zdroji organizace (UZ 999 – čerpání příspěvku na provoz) v souladu s rozpočtem. U každé z akcí bylo dodrženo čerpání dle rozpočtu, žádná akce rozpočet nepřekročila.

#### **ZMĚNY PLÁNU OPRAV BĚHEM ROKU 2014 (celkem 3 změny):**

##### **Změna č. 1 – ČERVEN**

Navýšení plánu oprav dle aktuálních potřeb a upřesnění:

- navýšení plánu oprav o 4 tis. Kč (na ORG 37) v souvislosti s úpravou rozpočtu v 06/2014 z titulu schválené změny č. 2 Plánu investičního fondu a změny č. 1 odpisového plánu
- navýšení plánu oprav o 36 tis. Kč na ORG 37

**Název akce**

**ORG**

**Zdůvodnění změny**

Opravy a údržba vozů, strojů a zařízení

37

Zvýšení dle aktualizace potřeb v souvislosti s dosud neprovedeným převodem vozového parku na servisní organizaci. Dle předpokladu mělo být realizováno do 30. 6. 2014, tehdejší dohoda ředitelů řešila převod vozového parku až k 1. 1. 2015.

### Změna č. 2– ČERVENEC

Dle 2. změny závazných ukazatelů rozpočtu, RZK dne 10. 2. 2014, č. usnesení 0089/R03/14 – navýšení příspěvku na provoz o 570.000 Kč, z toho 440.000 Kč na realizaci nutných oprav na hradě Malenovice: Výměna střešní krytiny hradní věže (ORG 15), Výměna oken ve věži (ORG 16), Provedení stavebně statického průzkumu (ORG 17).

### Změna č. 3– ŘÍJEN

Přesuny v rámci plánu oprav beze změny celkové částky:

Název akce	ORG	Zdůvodnění změny
Hrad Malenovice, hájenka - běžné opravy a údržba	9	Zvýšení + 10 tis. Kč dle aktualizace potřeb.
Depozitáře Otrokovice - běžné opravy a údržba	11	Snížení - 10 tis. Kč dle aktualizace potřeb.
Hrad Malenovice - výměna střešní krytiny hradní věže	15	Zvýšení + 43tis. Kč dle upřesnění ceny jednotlivých částí akce, celkové skutečné ceny díla v SOD s vybraným dodavatelem a ceny za činnost TDS a KOO BOZP.
Hrad Malenovice - výměna oken ve věži	16	Snížení - 50 tis. Kč dle skutečné ceny díla v SOD s vybraným dodavatelem a ceny za činnost TDS a KOO BOZP.
Hrad Malenovice - trhliny v klenbách a ve zdech - provedení stavebně statického průzkumu	17	Zvýšení + 7 tis. Kč dle skutečné ceny díla a ceny za činnost TDS a KOO BOZP.

### I. OPRAVY MAJETKU NAD 500 TIS. KČ (účet 511 0300)

V roce 2014 nebyla v této kategorii realizována žádná akce.

### II. BĚŽNÉ OPRAVY A ÚDRŽBA NEMOVITÉHO MAJETKU (účet 511 0400)

Schválený rozpočet 2014	250.000 Kč
Úpravy během roku	+440.000 Kč
<b>Upravený rozpočet 2014</b>	<b>690.000 Kč</b>

<b>Skutečnost k 31. 12. 2014</b>	<b>563.291,80 Kč</b>
<b>% čerpání UR:</b>	<b>81,64 %</b>

Plně hrazeno z provozních prostředků UZ 999.

Realizace akcí údržby a oprav na objektech muzea hrad Malenovice, hájenka, Otrokovice dle schváleného plánu oprav na rok 2014.

Nižší čerpání oprav nemovitého majetku oproti rozpočtu (-126.708,20 Kč) zejména z důvodu:

1. Nově nastalých skutečností zjištěných po zahájení realizace akce „Hrad Malenovice – výměna střešní krytiny hradní věže“.

Při zahájení prací (konec listopadu 2014) bylo zjištěno, že **stav konstrukce ramenátů a záklopu na střeše hradní věže je výrazně horší**, než se předpokládalo při přípravě záměru. Skutečný rozsah poškození bylo možno zjistit až po odkrytí shora (odebráním šindelové krytiny a záklopu). Dle vyjádření odborníka jsou všechny ramenáty i záklop na hranici únosnosti a materiálové soudržnosti.

V této situaci z pohledu památkové ochrany kulturní památky nelze pokračovat ve výměně šindelů, ale je nutno předtím staticky zajistit konstrukčně všech 8 ks ramenátů nesoucích záklop, a také ten vyměnit.

Zástupci státní památkové péče doporučili provést zajišťující práce na již rozebrané krytině tak, aby práce mohly být po dobu zimy přerušeny a střecha byla zajištěna proti zatékání a mohla plnit svou funkci po zimní období před zahájením dalších prací.

**Vzhledem k výše uvedenému fakturoval zhotovitel odsouhlasenou částku za skutečně provedené práce a vícepráce související se zastavením realizace díla.**

NPÚ doporučuje vypracovat nový projekt na opravu střešní krytiny vč. její nosné konstrukce a zachycení dřívě nezjistitelných skutečností. Potřebné kroky vedoucí k tomuto novému záměru jsme zahájili ihned na počátku roku 2015. V současné době je zadáno zpracování předběžného rozpočtu nového projektu pro zjištění předpokládané ceny akce.

2. Úspory (24.500 Kč) v čerpání menších částek každoročně alokovaných na tzv. „běžné opravy“ (operativní zásahy dle aktuálně vzniklé situace) na objektech v Otrokovicích, Luhačovicích, Lhotce a Ploštině.

### **III. BĚŽNÉ OPRAVY A ÚDRŽBA MOVITÉHO MAJETKU (účet 511 0500)**

Schválený rozpočet 2014	155.000 Kč
Úpravy během roku	+ 40.000 Kč
<b>Upravený rozpočet 2014</b>	<b>195.000 Kč</b>
<b>Skutečnost k 31. 12. 2014</b>	<b>142.117,00 Kč</b>
<b>% čerpání UR:</b>	<b>72,88 %</b>

Plně hrazeno z provozních prostředků UZ 999.

V tom: oprava vzduchotechnického systému v depozitáři v Otrokovicích, opravy a servis EZS a EPS na objektech, servis hasících přístrojů, oprava kopírky v dokumentaci, opravy a údržba vozů, strojů a zařízení.

Nižší čerpání oproti rozpočtu (celkem o 52.883 Kč) zejm. z důvodů nižších nákladů na opravy VZT v Otrokovicích (což je pozitivní, že nedošlo k další události vyžadující zásah), opravy a servis EZS, EPS, opravy vozů, strojů a zařízení. Na opravy vozů byla plánována vyšší částka, neboť nebyla známa skutečnost o definitivním termínu převodu vozového parku na servisní organizaci 14|15 Baťův institut, p.o. K předání došlo na základě rozhodnutí zřizovatele ke dni 31. 8. 2014, tzn. náklady na opravy a servis vozů od 09/2014 zajišťovala a hradila servisní organizace.

## 7. Hospodaření s prostředky jednotlivých fondů organizace

Tabulky č. 8 – 13

### INVESTIČNÍ FOND

Tvorba a použití investičního fondu v roce 2014

**Tabulky č. 8 a 9**

Schválený plán tvorby a použití investičního fondu na rok 2014 zahrnoval:

- Počáteční stav k 1. 1. 2014:	<b>1.084 tis. Kč</b>
- Zdroje celkem ve výši	<b>2.012 tis. Kč, v tom:</b>
- Odpisy dle odpisového plánu:	
o stávajícího majetku	1.991 tis. Kč
o majetku pořízeného v roce 2014: <i>majetek pořízený v rámci akce „Depozitáře     Otrokovice – regálový systém – 1. etapa“ dle     schváleného IZ</i>	21 tis. Kč
- Použití celkem ve výši	<b>2.943 tis. Kč, v tom:</b>
- Použití na akci „Depozitáře Otrokovice – regálový systém – 1. etapa“ v souladu se schváleným IZ: <i>Investiční nákupy – stroje a zařízení</i>	1.732 tis. Kč
- Snížení fondu na základě vyhlášky 410/2009 Sb. <i>Finančně nekrytá část odpisů. Částka je již snížena o navýšení příspěvku na provoz o 600 tis. Kč na finanční krytí odpisů k použití na financování akce „Depozitáře Otrokovice – regálový systém – 1. etapa“ dle schváleného IZ.</i>	1.211 tis. Kč
- Stav fondu k 31. 12. 2014:	<b>153 tis. Kč</b>

Organizace neměla v roce 2014 žádný investiční transfer.

#### **Schválené změny v roce 2014:**

- Schválení použití investičního fondu na nákup sbírkových předmětů v celkové výši: 91 tis. Kč.
- Upřesnění – snížení odpisů stávajícího majetku o 4 tis. Kč.
- Schválení použití investičního fondu na pořízení horizontálních venkovních žaluzií do objektu depozitáře v Otrokovicích – pracoviště konzervátorů (technické zhodnocení budovy) v částce: 55 tis. Kč.
- V návaznosti na schválení Dodatku č. 1 k IZ „Depozitáře Otrokovice – regálový systém – 1. etapa“:
  - navýšení odpisů z nově pořízeného majetku o 2 tis. Kč,
  - z důvodu navýšení příspěvku na provoz o 130 tis. Kč na financování akce z odpisů snížení částky nekrytého investičního fondu o 128 tis. Kč (navýšení odpisů z nově pořízeného majetku zůstalo finančně nekryto).
- V návaznosti na schválení převodu vybraných položek dlouhodobého hmotného majetku na servisní organizaci 14|15 Bařův institut, p.o. k 31. 8. 2014:
  - snížení odpisů stávajícího majetku o 17 tis. Kč a současně
  - snížení částky nekrytého investičního fondu o 17 tis. Kč.
- V návaznosti na výši skutečných nákladů akce „Depozitáře Otrokovice – regálový systém – 1. etapa“ dle předložené Závěrečné zprávy o realizace akce bylo provedeno snížení použití čerpání investičního fondu na tuto akci (investiční nákupy – stroje a zařízení) dle skutečnosti: o 44 tis. Kč.

INVESTIČNÍ FOND 2014	UR dle schválené 6.změny plánu IF	Skutečnost	Rozdíl	% plnění/čerpání
	A	B	B-A	%(B/A)
<b>Stav fondu k 1. 1. 2014</b>	<b>1 084 000</b>	<b>1 084 119,63</b>	119,63	100,01
<b>TVORBA CELKEM</b>	<b>1 993 000</b>	<b>1 992 853,00</b>	<b>-147,00</b>	<b>99,99</b>
z toho:				
- odpisy stávajícího DH majetku	1 970 000	1 969 942,00	-58,00	100,00
- odpisy majetku pořízeného v r. 2014	23 000	22 911,00	-89,00	99,61
<b>POUŽITÍ CELKEM</b>	<b>3 030 000</b>	<b>2 582 655,00</b>	<b>-447 345,00</b>	<b>85,24</b>
z toho:				
- technické zhodnocení - Depozitáře Otrokovice - venkovní horizontální žaluzie (9 ks)	55 000	54 062,00	-938,00	98,29
- investiční nákupy - stroje a zařízení: pořízení 5 regálových polí v rámci akce "Depozitáře Otrokovice - regálový systém - 1. etapa", IZ č. 1010/3/090/060/02/14 - 01/06/14	1 818 000	1 817 294,00	-706,00	99,96
- snížení fondu na základě vyhlášky 410/2009 Sb.	1 066 000	622 000,00	-444 000,00	58,35
- nákup sbírkových předmětů	91 000	89 299,00	-1 701,00	98,13
<b>Stav fondu k 31. 12. 2014</b>	<b>47 000</b>	<b>494 317,63</b>	447 317,63	1 051,74

Vykázaná skutečnost k 31. 12. 2014 je na straně zdrojů i na straně použití investičního fondu v souladu se schváleným plánem.

Rozdíl oproti plánu vykazuje pouze skutečná částka snížení investičního fondu o nekrytou část odpisů. Organizaci se podařilo zabezpečit zdroje krytí odpisů o 444.000 Kč vyšší oproti plánu. Snížení fondu v částce 622.000 Kč odpovídá rozdílu, o který skutečné náklady k 31. 12. 2014 převyšují skutečné výnosy. Rozpočet předpokládal nekryté odpisy v částce 1.066.000 Kč.

**Zůstatek investičního fondu k 31. 12. 2014 v částce 494.317,63 Kč je v plné výši kryt finančními prostředky na běžném účtu organizace.** Stav účtu 241 0400 – prostředky investičního fondu k 31. 12. 2014 činí 494.317,63 Kč.

Zůstatek investičního fondu plánujeme použít v roce 2015 na akci „Hrad Malenovice – oprava střechy věže“ v návaznosti na nový projekt opravy (viz komentář k akci v oddíle 6 – Vyhodnocení provedených oprav), a to za předpokladu schválení tohoto použití zřizovatelem.

## REZERVNÍ FOND TVOŘENÝ ZE ZLEPŠENÉHO VÝSLEDKU HOSPODAŘENÍ (413)

Tvorba a užití rezervního fondu 413 k 31. 12. 2014

**Tabulka č. 10**

Kč	Schválený rozpočet	Úpravy během roku	Upravený rozpočet	Skutečnost	Rozdíl	% plnění
			A	B	B-A	%(B/A)
<b>Stav fondu k 1. 1. 2014</b>	<b>51 000,00</b>	<b>0,00</b>	<b>51 000,00</b>	<b>51 484,02</b>	<b>484,02</b>	
<b>TVORBA CELKEM</b>	<b>74 000,00</b>	<b>0,00</b>	<b>74 000,00</b>	<b>73 935,47</b>	<b>-64,53</b>	<b>99,91</b>
z toho:						
- přiděl zlepšeného výsledku hospodaření roku 2013 na základě schválení zřizovatelem	74 000,00	0,00	74 000,00	73 935,47	-64,53	99,91
- ostatní tvorba	0,00	0,00	0,00	0,00	0,00	
<b>POUŽITÍ CELKEM</b>	<b>50 000,00</b>	<b>-16 000,00</b>	<b>34 000,00</b>	<b>33 452,00</b>	<b>-548,00</b>	<b>98,39</b>
z toho:						
- převod do investičního fondu se souhlasem zřizovatele	0,00	0,00	0,00	0,00	0,00	
- další rozvoj hlavní činnosti organizace	50 000,00	-16 000,00	34 000,00	33 452,00	-548,00	98,39
<b>Stav fondu k 31. 12. 2014</b>	<b>75 000,00</b>	<b>16 000,00</b>	<b>91 000,00</b>	<b>91 967,49</b>	<b>967,49</b>	

**Zůstatek rezervního fondu (413) k 31. 12. 2014 v částce 91.967,49 Kč je v plné výši kryt finančními prostředky na běžném účtu organizace.** Stav účtu 241 0210 – prostředky rezervního fondu (413) k 31. 12. 2014 činí 91.967,49 Kč.

Vykázaná skutečnost k 31. 12. 2014 tvorby a použití rezervního fondu tvořeného ze zlepšeného výsledku hospodaření je v souladu s rozpočtem.

V roce 2014 byl rezervní fond (413) použit k finančnímu krytí nákladů souvisejících s rozšířením výstavních prostor na objektu hájenka u hradu Malenovice, a to v celkové částce 33.452 Kč. Nové výstavní prostory byly otevřeny v srpnu 2014 etnografickou výstavou „Kouzlo dřevorezby“, která bude návštěvníkům k dispozici také v sezóně 2015. Rovněž následné výstavy budou tematicky navazovat na stálou etnografickou expozici na hájence „Dřevo, proutí, sláma“.

Z rezervního fondu 413 byly hrazeny konkrétně tyto náklady:

- AÚ 558 0300	Zátěžový koberec PRIMAVERA ložený, nelepený	29.887,00 Kč
- AÚ 549 0510	Instalace ochranných fólií do oken	<u>3.565,00 Kč</u>
		33.452,00 Kč

## REZERVNÍ FOND TVOŘENÝ Z OSTATNÍCH TITULŮ (414)



## Tvorba a užití rezervního fondu 414 k 31. 12. 2014

### Tabulka č. 11

	Schválený rozpočet	Úpravy během roku	Upravený rozpočet	Skutečnost	Rozdíl	% plnění
Kč			A	B	B-A	%(B/A)
<b>Stav fondu k 1. 1. 2014</b>	<b>0,00</b>	<b>0,00</b>	<b>0,00</b>	<b>0,00</b>		
<b>TVORBA CELKEM</b>	<b>120 000,00</b>	<b>78 000,00</b>	<b>198 000,00</b>	<b>198 000,00</b>	<b>0,00</b>	<b>100,00</b>
z toho:						
- peněžní dary na podporu předmětné činnosti účelové	0,00	50 000,00	50 000,00	50 000,00	0,00	
- peněžní dary na podporu předmětné činnosti neúčelové	120 000,00	28 000,00	148 000,00	148 000,00	0,00	
- ostatní tvorba	0,00	0,00	0,00	0,00	0,00	
<b>POUŽITÍ CELKEM</b>	<b>120 000,00</b>	<b>8 000,00</b>	<b>128 000,00</b>	<b>128 000,00</b>	<b>0,00</b>	<b>100,00</b>
z toho:						
- převod peněžních darů do výnosů	120 000,00	8 000,00	128 000,00	128 000,00	0,00	
<b>Stav fondu k 31. 12. 2014 - nevyčerpané peněžní dary</b>	<b>0,00</b>	<b>70 000,00</b>	<b>70 000,00</b>	<b>70 000,00</b>		

Plán fondu byl během roku upraven na základě:

- upřesnění očekávaných příjmů z peněžních darů a upřesnění dle podmínek darovacích smluv,
- získání finančního ocenění 70.000 Kč v roce 2014 od Ministerstva kultury v souvislosti s udělením Ceny Gloria musaealis v kategorii „Muzejní výstava roku 2013“ Muzeu jihovýchodní Moravy ve Zlíně za stálou expozici „Princip Baťa: Dnes fantazie, zítra skutečnost. Výsledky soutěže byly vyhlášeny 15. května 2014.

Přijaté peněžní dary byly v plné výši uhrazeny v roce 2014 převodem finančních prostředků na bankovní účet organizace, příp. uhrazeny v hotovosti v pokladně muzea.

Prostředky z přijatých peněžních darů na podporu předmětné činnosti byly v částce 128.000 Kč použity v souladu s podmínkami darovacích smluv na úhradu nákladů na přípravu výstav muzea pořádaných v roce 2014.

Nevyčerpané peněžní dary k 31. 12. 2014 v částce 70.000 Kč představují finanční ocenění Gloria musaealis a jsou ponechány v rezervním fondu pro budoucí použití.

**Zůstatek rezervního fondu (414) k 31. 12. 2014 v částce 70.000,00 Kč je v plné výši kryt finančními prostředky na běžném účtu organizace.** Stav účtu 241 0220 – prostředky rezervního fondu (414) k 31. 12. 2014 činí 70.000,00 Kč.

## FOND KULTURNÍCH A SOCIÁLNÍCH POTŘEB (412)

## Tvorba a užití FKSP v roce 2014

### Tabulka č. 12

	Rozpočet v Kč	Skutečnost v Kč	Rozdíl	% plnění
	A	B	B-A	%(B/A)
<b>Stav fondu k 1. 1. 2014</b>	<b>145 000</b>	<b>145 139,77</b>	<b>139,77</b>	
<b>TVORBA CELKEM</b>	<b>107 000</b>	<b>107 472,06</b>	<b>0,00</b>	<b>100,44</b>
z toho:				
- základní příděl 1 % ze skutečně vyplacených prostředků na platy	107 000	107 472,06	472,06	100,44
- ostatní tvorba	0	0,00		
<b>POUŽITÍ CELKEM</b>	<b>164 000</b>	<b>155 022,00</b>	<b>0,00</b>	<b>94,53</b>
z toho: čerpání fondu v souladu s vyhláškou č. 114/2002 Sb.:	164 000	155 022,00	-8 978,00	94,53
- příspěvek na stravování zaměstnanců (v roce 2013 částka 15,- Kč na stravenku)	150 000	150 105,00	105,00	100,07
- rekreace	3 000	0,00	-3 000,00	0,00
- kultura, tělovýchova a sport	3 000	0,00	-3 000,00	0,00
- dary a odměny	8 000	4 917,00	-3 083,00	61,46
<b>Stav fondu k 31. 12. 2014</b>	<b>88 000</b>	<b>97 589,83</b>	<b>9 589,83</b>	

Tvorba a použití fondu kulturních a sociálních potřeb byly v roce 2014 v souladu s platnou legislativou a v souladu s rozpočtem.

**Zůstatek fondu kulturních a sociálních potřeb k 31. 12. 2014 v částce 97.589,83 Kč je kryt finančními prostředky na běžném účtu k FKSP v částce 29.547,06 Kč (= stav účtu 243 0400 – Běžný účet FKSP).**

Rozdíl mezi stavem fondu FKSP a stavem bankovního účtu FKSP k 31. 12. 2014 v částce **68.042,77 Kč** představuje převody mezi běžným účtem a účtem FKSP nerealizované do konce roku 2014 (základní příděl do FKSP, čerpání FKSP, splátky půjček, bankovní poplatky, připsaný úrok).

## FOND ODMĚN (411)

### Tabulka č. 13

V roce 2014 bez pohybu.

**Stav fondu odměn k 1. 1. 2014 5.516,00 Kč**  
**Stav fondu odměn k 31. 12. 2014 5.516,00 Kč**

**Zůstatek fondu odměn k 31. 12. 2014 v částce 5.516,00 Kč je v plné výši kryt finančními prostředky na běžném účtu organizace.** Stav účtu 241 0300 – prostředky fondu odměn k 31. 12. 2014 činí 5.516,00 Kč.

## 8. Stav bankovních účtů

### Tabulka č. 14

Bankovní účet	Stav k 31. 12. 2014
4137661/0100 - Běžný účet	2 354 091,52
107-4137661/0100 - Běžný účet pro FKSP	29 547,06
<b>BANKOVNÍ ÚČTY CELKEM</b>	<b>2 383 638,58</b>

Organizace má k 31. 12. 2014 zřízeny dva bankovní účty, oba u Komerční banky, a.s. Zlín:

- běžný účet – pro hlavní a doplňkovou činnost, č. 4137661/0100
- běžný účet pro FKSP, č. 107-4137661/0100.

▪ **Stav běžného účtu č. 4137661/0100 k 31. 12. 2014:** **2.354.091,52 Kč**

Prostředky na běžném účtu jsou určeny na úhradu provozních výdajů hlavní a doplňkové činnosti a finančně kryjí zůstatky fondů organizace: rezervního fondu ze zlepšeného výsledku hospodaření, rezervního fondu z ostatních titulů, fondu odměn, investičního fondu. Všechny uvedené fondy byly k 31. 12. 2014 kryty finančními prostředky na běžném účtu v plné výši zůstatku.

▪ **Stav běžného účtu pro FKSP č. 107-4137661/0100 k 31. 12. 2014:** **29.547,06 Kč**

Stav Fondu kulturních a sociálních potřeb k 31. 12. 2014: 97.283,06 Kč

Rozdíl mezi stavem fondu FKSP a stavem bankovního účtu FKSP k 31. 12. 2014 v částce 68.042,77 Kč představuje převody mezi běžným účtem a účtem FKSP nerealizované do konce roku 2014 (základní přiděl do FKSP, čerpání FKSP, splátky půjček, bankovní poplatky, připsaný úrok).  
*Podrobněji viz tabulka č. 14*

## 9. Stav pohledávek

### Tabulky č.15a, 15b.

**Pohledávky celkem k 31. 12. 2014:** **238.607,50 Kč**, z toho:

- **Pohledávky dlouhodobé:**  
**stav k 31. 12. 2014:** **15.020,00 Kč**  
v tom:  
stálé zálohy – CCS 15.020,00 Kč

- **Pohledávky krátkodobé:**  
**stav k 31. 12. 2014:** **223.587,50 Kč**  
v tom:

311 - pohledávky za odběrateli	60.000,00 Kč, po lhůtě splatnosti 60.000, z toho do 1 roku 60.000,00 Kč, nad 1 rok 0 Kč
314 - zálohy na energie (elektrika)	48.340,00 Kč
335 - pohledávky za zaměstnanci	62.129,00 Kč – půjčky FKSP, vyúčtování spotřeby vody a palivového dříví kastelánovi hradu Malenovice
348 – přijatý transfer – Statutární město Zlín	30.000,00 Kč – dotace z Kulturního fondu města Zlína na výstavu „Velká válka“, vyúčtování předáno ve stanovené lhůtě do 31. 12. 2014, úhrada očekávána v 1. čtvrtletí 2015
377 – ostatní krátkodob. pohledávky	17.598,50 Kč - část tržeb za vstupné 14 15 BI za 12/2014,

381 – náklady příštích období 5.520,00 Kč – převedené na účet MJVM v 01/2015 – pronájem poštovní přihrádky na rok 2015.

**Pohledávky po lhůtě splatnosti celkem k 31. 12. 2014 činí 60.000,00 Kč**, z toho po lhůtě splatnosti nad 1 měsíc a do 1 roku 60.000,00 Kč. Jedná se o pohledávku vůči Obci Drnovice za nájemné za období říjen až prosinec 2014 (měsíční nájemné činí 20.000 Kč) z titulu uzavřené Smlouvy o nájmu nemovitosti p.č. st. 239 se stavbou č.p. 87 (objekt na Ploštině) ze dne 25. 6. 2014. Tento stav neměl negativní dopad do cash flow organizace. Situace bude řešena v součinnosti se zřizovatelem v 1. čtvrtletí 2015.

Organizace neevduje ke dni 31. 12. 2014 žádné pohledávky po lhůtě splatnosti nad 1 rok.

#### Odpis pohledávek

V roce 2014 nebyly odepsány žádné pohledávky.

## 10. Stav závazků a jejich finanční krytí

### **Tabulka č. 16**

Organizace vykazuje ke dni 31. 12. 2014 pouze krátkodobé závazky.

**Závazky celkem k 31. 12. 2014: 2.873.198,04 Kč, z toho:**  
- do lhůty splatnosti 2.850.858,04 Kč  
- po lhůtě splatnosti 22.340,00 Kč. Jedná se o závazky vůči dodavatelům (účet 321) splatné v závěru roku 2014, které byly uhrazeny v prvních dnech měsíce ledna 2015. Závazky vedené na ostatních účtech k 31. 12. 2014 jsou všechny do lhůty splatnosti.

**321 - Závazky vůči dodavatelům: 469.876,46 Kč**  
**324 – Přijaté zálohy 15.000,00 Kč** nájem bytu kastelána hradu Malenovice, zálohy na energie

Závazky z titulu zúčtování mezd za měsíc prosinec 2014:

**331 - Zaměstnanci 869.871,00 Kč** nevyplacené mzdy za měsíc prosinec 2014  
**336 – Sociální zabezpečení 701.446,00 Kč**  
**336 – Zdravotní pojištění 304.117,00 Kč**  
**342 - Zúčtování vůči FÚ 196.847,00 Kč**

**378 – Ostatní krátkodobé závazky 47.852,00 Kč** nevyúčtovaný komisioní prodej k úhradě (39.470 Kč), důchodové spoření zaměstnanců (4.052 Kč), kastelán hradu – platba měs. nájemného předem (4.330 Kč)

**389 - Dohadné účty pasívní 268.188,58 Kč**  
v tom:  
242.090,18 Kč – kvalifikovaný odhad nákladů na spotřebu energií v roce 2014 (elektrická energie, teplo, voda), která bude dodavatelé fakturována v roce 2015  
24.000,00 Kč - připojení EPS k pulstu centrální ochrany – objekty Otrokovice, Malenovice – faktura za rok 2014 vystavena v lednu 2015  
1.310,00 Kč - dohad daně z příjmů za rok 2014  
788,40 Kč - čerpání pohonných hmot ve 12/2014, fakturace v 01/2015.

Závazky organizace evidované k 31. 12. 2014 jsou kryty:

- finančními prostředky na běžném účtu a pokladní hotovostí v částce: 2.379.671,52 Kč, tj. 82,82 %  
Stav bankovního účtu č. 4137661/0100 k 31. 12. 2014: 2.354.091,52 Kč  
Stav pokladní hotovosti k 31. 12. 2014: 25.580,00 Kč  
- ostatními oběžnými aktivy v částce: 493.526,52 Kč tj. 17,18 %

## 11. Stav nedokončeného dlouhodobého majetku

Organizace nevykazuje k 31. 12. 2014 nedokončený dlouhodobý majetek. Stavů na účtech 041 a 042 jsou nulové.

## 12. Stav zásob

Organizace oceňuje zásoby:

- nakoupené pořizovací cenou,
- zásoby vlastní výroby – publikace vydané muzeem - skladovou cenou dle kalkulace nákladů souvisejících s jejich vydáním.

číslo účtu	název účtu	počáteční stav 1. 1. 2014	obrat MD	obrat DAL	zůstatek k 31.12. 2014	přírůstek(+) / úbytek(-)
111	Pořízení materiálu	0,00	56 041,00	56 041,00	<b>0,00</b>	0,00
112	<b>Materiál na skladě</b> - kanc.potřeby, ochranné pomůcky, mat. pro údržbu, tiskoviny, šindele na opravu	89 053,73	74 619,50	59 708,51	<b>103 964,72</b>	14 910,99
121	<b>Nedokončená výroba</b> - vlastní publikace	18 487,00	7 758,00	6 755,00	<b>19 490,00</b>	1 003,00
123	<b>Výrobky</b> - vlastní publikace	1 028 437,71	60 219,02	88 041,83	<b>1 000 614,90</b>	-27 822,81
131	Pořízení zboží	0,00	46 803,00	46 803,00	<b>0,00</b>	0,00
132	Zboží na skladě	133 772,12	27 803,00	86 407,51	<b>75 167,61</b>	-58 604,51
139	Ostatní zásoby (služební pes, palivové dříví)	500,00	30 296,00	0,00	<b>30 796,00</b>	30 296,00
	<b>Zásoby celkem</b>	<b>1 270 250,56</b>	<b>303 539,52</b>	<b>343 756,85</b>	<b>1 230 033,23</b>	<b>-40 217,33</b>

číslo účtu	název účtu	počáteční stav 1. 1. 2014	obrat MD	obrat DAL	zůstatek k 31.12. 2014	přírůstek(+) / úbytek(-)
263 0100	Ceniny - pošt. známky	274,00	3 940,00	3 893,00	<b>321,00</b>	47,00
263 0200	Ceniny - stravenky	19 740,00	600 000,00	610 860,00	<b>8 880,00</b>	-10 860,00
263	<b>Ceniny celkem</b>	<b>20 014,00</b>	<b>603 940,00</b>	<b>614 753,00</b>	<b>9 201,00</b>	<b>-10 813,00</b>

Organizace vykazuje přibližně vyrovnané obraty (poměr příjmy : výdeje) zásob s celkovým úbytkem stavu zásob -40.217,33 Kč.

Vlastní dřívě vydané publikace se v roce 2014 průběžně prodávaly. K 31. 12. 2014 byly vyřazeny zastaralé a neprodejné publikace, mapy a pohlednice v hodnotě 4.462 Kč.

Na účet nedokončené výroby byly zúčtovány náklady roku 2014 na přípravu vlastních publikací, které budou vydány v roce 2015 (periodika Acta Musealia a Acta Carpathica Occidentalis).

### 13. Vykazovaná skutečnost na vybraných nákladových účtech

Účty 541 – smluvní pokuty a úroky z prodlení, 542 - Jiné pokuty a penále, 547 - Manka a škody, 557 - Náklady z vyřazených pohledávek.

Organizace nevykazuje k 31. 12. 2014 žádné obraty na výše uvedených vybraných nákladových účtech.

### 14. Vyhodnocení projektů (EU, EHP/Norsko)

#### Tabulka č.17

Organizace nerealizovala v roce 2014 žádný projekt podporovaný EU, EHP/Norsko.

### 15. Přehled investičních záměrů

#### Tabulka č.18

Organizace realizovala v roce 2014 jednu akci reprodukce majetku:

- „Muzeum jihovýchodní Moravy ve Zlíně, p.o. – Depozitáře Otrokovice – regálový systém – 1. etapa“, IZ č. 1010/3/090/060/02/14.

Akce řešila dodávku posuvných regálů pro ukládání sbírkových předmětů do 3 sekcí nově vybudovaného depozitáře MJVM v Otrokovicích. V původním IZ bylo řešeno doplnění pojízdných policových regálů v rozsahu 3 sekcí pro cca 270 m2 (1. NP: jedna sekce-archeologie, 2. NP: jedna sekce - historická obuv, 3. NP: jedna sekce-etnografie). Úspora nákladů dosažená díky vysoutěženým cenám umožnila rozšířit akci (na základě schváleného Dodatku č. 1 IZ) o další dvě regálová pole (2. NP: jedna sekce - historická obuv, 3.NP: jedna sekce - etnografie). Celkem tak bylo v rámci akce pořízeno 5 regálových polí (z celkových 9) pro ukládání sbírkových předmětů. Dodávaná kapacita regálů se zvýšila z 270 m2 na 450 m2.

Schválení IZ v 02/2014, zpracování projektové dokumentace v 03/2014, podepsání smlouvy na dodávku v rozsahu 3 regálových polí dle IZ v 05/2014, protokolární předání/převzetí dodávky v 07/2014, schválení dodatku č. 1 IZ v 07/2014, podepsání smlouvy na dodávku v rozsahu 2 regálových polí dle dodatku č. 1 IZ v 08/2014, protokolární předání/převzetí dodávky a dokončení akce v 09/2014.

Akce probíhala v souladu s:

- investičním záměrem akce ev. č. 1010/3/090/060/02/14 a Dodatkem č. 1 IZ ev.č. 1010/3/090/060/02/14-01/06/14.
- závaznými ukazateli a podmínkami uvedenými v Evidenční kartě k IZ.

Akce byla realizována v souladu s Harmonogramy postupu dodávky a montáže dle smluv s dodavatelem.

Celkové schválené náklady akce dle IZ:	1.862.000 Kč
Skutečné náklady akce:	1.817.294 Kč
Rozdíl – úspora celkem	44.706 Kč

Veškeré náklady akce byly investičního charakteru a byly hrazeny v plném rozsahu z investičních zdrojů organizace vytvořených z odpisů.

Skutečné čerpání nákladů a zdrojů financování akce proběhlo v souladu se schváleným IZ.

## 16. Přehled o najatém a pronajatém majetku organizace

### Tabulka č. 19

• <b>PŘÍJMY Z PRONÁJMŮ ZA ROK 2014 CELKEM:</b>	<b>373.327,- Kč</b>
v tom:	
<b>1. <u>PŘÍJMY Z KRÁTKODOBÝCH PRONÁJMŮ:</u></b>	<b>261.367,- Kč</b>
<b>1.1. <u>Pronájem nemovitého majetku:</u></b>	<b>54.000,- Kč</b>
- pronájem Malovaného sálu a nádvoří hradu Malenovice pro svatební obřady v období květen až říjen 2014 (vždy jedna sobota v měsíci)	29.000,- Kč
- pronájem edukační místnosti na hájence Energetické agentuře Zlínského kraje pro pořádání vzdělávacích seminářů (celkem 5 termínů mimo otevírací dobu hájenky CELKEM	<u>25.000,- Kč</u> 54.000,- Kč
<b>1.2. <u>Pronájem movitého majetku:</u></b>	<b>207.367,- Kč</b>
- pronájem sbírkových předmětů – historické obuvi komerčním subjektům pro výstavní účely	207.367,- Kč
<b>2. <u>PŘÍJMY Z DLOUHODOBÝCH PRONÁJMŮ:</u></b>	<b>111.960,- Kč</b>
<b>2.1. <u>Pronájem nemovitého majetku:</u></b>	<b>110.400,- Kč</b>
- pronájem bytových prostor předhradí hradu Malenovice kastelánovi k bydlení (nájemné 4.200,- Kč/měs.)	50.400,- Kč
- pronájem nemovitosti na Ploštině p.č. st. 239 se stavbou č.p. 87 Obci Drnovice k užívání pro aktivity spojené s chodem a využíváním NKP Ploština (nájemné 20.000,-/měs. od 10 do 12/2014)	60.000,- Kč
<b>2.2. <u>Pronájem movitého majetku:</u></b>	<b>1.560,- Kč</b>
- pronájem vybavení bytu v předhradí hradu Malenovice kastelánovi k užívání (sporák, ohřívač TUV, nájemné 130,- Kč//měs.)	1.560,- Kč
Ceny jednotlivých akcí jsou stanoveny dle směrnice MJVM č. 24 – Směrnice o doplňkové činnosti, nebo na základě smluv schválených RZK a existují o nich účetní záznamy.	
• <b>VÝDAJE NA NÁJMY ZA ROK 2014 CELKEM:</b>	<b>43.099,- Kč</b>
v tom:	
<b>3. <u>VÝDAJE NA KRÁTKODOBÉ NÁJMY:</u></b>	<b>2.638,- Kč</b>
<b>III.1. Nájem nemovitého majetku:</b>	<b>0</b>
Organizace v roce 2014 krátkodobě nenajímala žádný nemovitý majetek.	
<b>III.2. Nájem movitého majetku:</b>	<b>2.638,- Kč</b>
- Nájem reklamních nosičů na zadních sedadlech linkových autobusů v období letní sezóny pro účely propagace hradu Malenovice	2.638,- Kč

<b>4. VÝDAJE NA DLOUHODOBÉ NÁJMY:</b>	<b>40.461,- Kč</b>
<b>4.1. Nájem nemovitého majetku:</b>	<b>3.895,- Kč</b>
- Pozemkový fond ČR – pozemky v blízkosti hradu Malenovice	1.474,- Kč
- Město Luhačovice – pronájem prostor Městského domu kultury Elektra pro Muzeum luhačovického Zálesí	100,- Kč
- Pohřebnictví Zlín, spol. s r.o. - nájem hrobového místa za účelem péče o hrob Adolfa Šišky	<u>2.321,- Kč</u>
CELKEM	3.895,- Kč
<b>4.2. Nájem movitého majetku:</b>	<b>36.566,- Kč</b>
- Česká pošta - poštovní příhrádka	5.520,- Kč
- propagační vitríny – 2 vitríny v centru Zlína pro propagaci výstav a akcí muzea	2.420,- Kč
- pronájem zařízení EZS	9.876,- Kč
- pronájem exponátů (letecký motor, letecké pneu) do expozice „Princip Baťa“	<u>18.750,- Kč</u>
CELKEM	36.566,- Kč

Podrobněji viz tabulka č. 19.

## 17. Přehled o provedených kontrolách v organizaci a jejich výsledky

### Tabulka č.20

V roce 2014 byly v organizaci provedeny dvě kontroly, a to:

#### 1. Namátková kontrola hospodaření za roky 2011 až 2013 včetně prověrky přiměřenosti a účinnosti vnitřního kontrolního systému

Kontrolní orgán: Krajský úřad Zlínského kraje, Odbor Kancelář ředitele  
Datum kontroly: 7. 7. – 5. 8. 2014  
Výsledek kontroly: Uveden v Protokolu o výsledku veřejnosprávní kontroly na místě č. 76/2014/KŘ č.j. KUZL 34302/2014, který organizace převzala dne 22. 8. 2014. Kontrolou byla zjištěna porušení obecně závazných právních předpisů uvedených v Závěru protokolu. Nebyla zjištěna závažná zjištění ve smyslu ustanovení §22 odst. 6 zákona č. 320/2001 Sb., o finanční kontrole.  
Opatření k nápravě: Organizace podala ve stanovené lhůtě kontrolnímu orgánů písemnou Zprávu o odstranění nedostatků zjištěných kontrolou včetně termínů a uvedení osob odpovědných za odstranění nedostatků.

#### 2. Plánovaná kontrola plnění povinnosti v nemocenském pojištění, v důchodovém pojištění a při odvodu pojistného na sociální zabezpečení a příspěvku na státní politiku zaměstnanosti. Kontrolované období od 1. 9. 2011 do 31. 3. 2014.

Kontrolní orgán: Okresní správa sociálního zabezpečení Zlín  
Datum kontroly: 30. 4. a 2. 5. 2014  
Výsledek kontroly: Kontrolou nebyly zjištěny žádné nedostatky.



## 18. Vyhodnocení tržeb (vstupné, návštěvnost atd.)

### Tabulka č. 21

Z hlediska hodnocení dosažených tržeb za vstupné a vykázané návštěvnosti, srovnání těchto ukazatelů s předchozími roky pokládáme za nezbytné uvést, že rok 2014 byl prvním rokem „plného“ celoročního provozu expozic a výstav ve 14. budově. Od roku 2012 docházelo k postupnému utlumování návštěvnického provozu expozic a výstav na bývalých objektech (zámek Zlín, Obuvnické muzeum). V nových prostorách 14. budovy jsme uvítali návštěvníky v květnu 2013 slavnostním otevřením expozice „Princip Baťa: Dnes fantazie, zítra skutečnost“ a nabídkou krátkodobých výstav. Tyto skutečnosti zde uvádíme proto, že mají vliv na posuzování výsledků dále uváděného meziročního srovnání návštěvnosti a tržeb.

### NÁVŠTĚVNOST LEDEN - PROSINEC 2014 - dle objektů

	počet návštěvníků celkem				rozdíl	%
	2011	2012	2013	2014	2014 - 2013	
Zámek - Ob. muzeum - 14 15 BI	38 940	30 639	52 777	80 920	28 143	207,81
Muzeum Luhačovice	5 136	4 552	4 867	4 376	-491	85,20
Hrad Malenovice	10 143	10 074	12 764	17 052	4 288	168,12
Hájenka	2 681	1 455	1 822	2 643	821	98,58
NKP Ploština	1 660	1 756	1 089	1 244	155	74,94
<b>CELKEM</b>	<b>58 560</b>	<b>48 476</b>	<b>73 319</b>	<b>106 235</b>	<b>32 916</b>	<b>181,41</b>

Pozn.: Roky 2011 až 2013: Rok 2011 byl poslední rok s běžným provozem. Od roku 2012 se v návštěvnosti projevuje postupný pokles z důvodu příprav na stěhování a stěhování expozic a výstav z Obuvnického muzea a ze zlínského zámku. Nové expozice v budově 14 otevřeny 1. 5. 2013.

Návštěvnost všech objektů Muzea jihovýchodní Moravy ve Zlíně v roce 2014 činí celkem rekordních 106.235 návštěvníků. Je to o 32.916 návštěvníků více než v roce 2013 s připomenutím toho, že rok 2013 má „handicap“ prvních čtyřech měsíců roku bez návštěvnického provozu ve 14. budově. Nicméně jsme velmi hrdí, že **číslo návštěvnosti překročilo poprvé v historii muzea hranici sta tisíc.**

### LEDEN - PROSINEC 2014

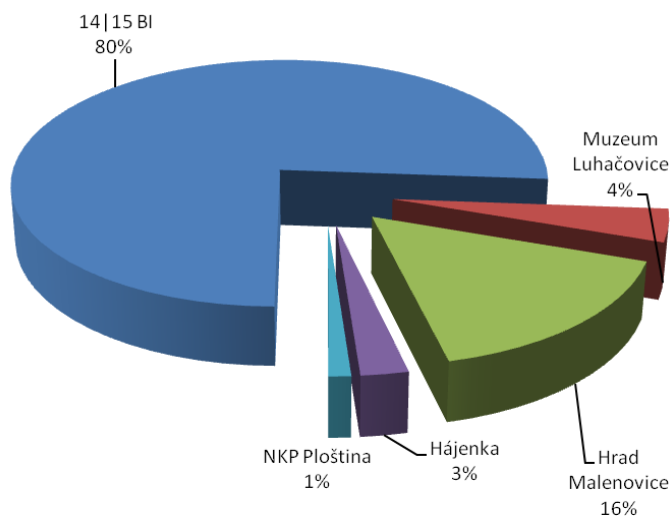

**Jednoznačně největší podíl na celkové návštěvnosti připadá na expozice a výstavy ve 14. budově 14|15 BAŤOVA INSTITUTU s 80.920 návštěvníky.** Zde je nejvíce navštěvovaná expozice „Princip Baťa: – Dnes fantazie, zítra skutečnost“. V roce 2014 tato unikátní expozice přivítala **39.000!** tuzemských i zahraničních návštěvníků všech kategorií (jednotlivci, rodiny, školní skupiny, zájezdy apod.).

Návštěvnost krátkodobých výstav byla významně ovlivněna velmi silně navštěvovanou „Výstavou panenek“, která proběhla v 15. budově v období letních prázdnin. Jen za tyto dva měsíce, tj. červenec a srpen 2014 byla návštěvnost krátkodobých výstav (tj. výstavy muzea v 1.NP a Výstava panenek) vykázána číslem 10.300!

*Pozn. ke zde použité metodice počítání návštěvnosti expozic a výstav muzea ve 14|15 BI v roce 2014:: Návštěvníci se vstupenkou opravňující ke vstupu do expozic a krátkodobých výstav počítání dvakrát včetně neplatících. Výjimkou jsou školní skupiny v expozici „Princip Baťa“, které se počítají jednou. Návštěvníci se vstupenkou na krátkodobé výstavy počítání jednou bez ohledu na počet výstav v 1. NP.*

Přibližně před rokem jsme velmi rádi konstatovali, že **na hradě Malenovice** byla v sezóně 2013 historicky největší návštěvnost v celkovém počtu přesahujícím 14 tisíc lidí. Nyní hlásíme **opětovné překonání tohoto historického rekordu. Na hrad Malenovice a hájenku zavítalo v roce 2014 celkem 19.695 návštěvníků.**

Tohoto krásného čísla návštěvnosti bylo dosaženo díky spojení více okolností – rozšiřování nabídky pro návštěvníky (naposledy otevřením zoologické expozice „Zvířata na Zemi a člověk“ v roce 2013), zkvalitňování služeb, pečlivě udržované okolí hradu, rostoucí povědomí veřejnosti o možnostech vyžití, které hrad Malenovice skýtá, úspěšnost pořádaných mimořádných akcí, kvalitní profesionálně vedený PR atd.atd.

Velmi nás těší, že lidé nacházejí cestu na hrad čím dál více, přicházejí s rodinami opakovaně, mimořádní návštěvníci, kterých je také čím dál více, odcházejí spokojeni a píší pochvalné věty do návštěvnické knihy.

Celkový počet návštěvníků hradu Malenovice zahrnuje jednat návštěvníky „klasických“ prohlídkových okruhů (tj. prohlídky přístupných interiérů hradu a expozic, zoologické expozice a etnografické expozice na hájence v různých kombinacích), tak také návštěvníky četných mimořádných akcí, z nichž zde uvádíme:

- Zahájení sezóny 5. 4. 2014, celkem 800 návštěvníků, z toho 574 přes pokladnu na prohlídku hradu a hájenky, 226 neplatících na program na nádvoří.
- Dětský den na hradě 14. 6. celkem 550 návštěvníků, z toho 413 přes pokladnu na prohlídku hradu a hájenky, 137 neplatících na program před hradem
- Noční prohlídka 19. 7. 2014: Celkem 713 návštěvníků, z toho platící: 613, z toho 453 dospělých a 160 dětí, neplatící, tj. děti do 6 let: 100.
- Noční prohlídka 16. 8. 2014: Celkem 700, z toho platící: 495, z toho 356 dospělých a 139 dětí, neplatící, tj. děti do 6 let: 205.
- Hradní pouť ke sv. Vendelínovi 18. 10.: 700 návštěvníků, 171 platících (prohlídky hradu a hájenky)
- Vánoční jarmark 6.12. (bez přístupu do hradu, jen jarmark před hradem a prohlídky výstavy betlémů na hájence: celkem 1.730 návštěvníků, z toho 702 platící (betlémy na hájence), 1.028 neplatící.

Dále nám bylo velkou ctí, že v roce 2014 si vybrali hrad Malenovice pořadatelé Mezinárodního filmového festivalu pro děti a mládež ve Zlíně jako cíl tzv. „Výletu do neznáma“. Hrad tak počátkem června přivítal dvě stovky V.I.P. festivalových hostů a lidé z muzea předvedli, co umí zorganizovat a provést, a to v té nejvyšší možné kvalitě.

Vývoj návštěvnosti objektů muzea v období 2011 – 2014 znázorňuje následující graf:

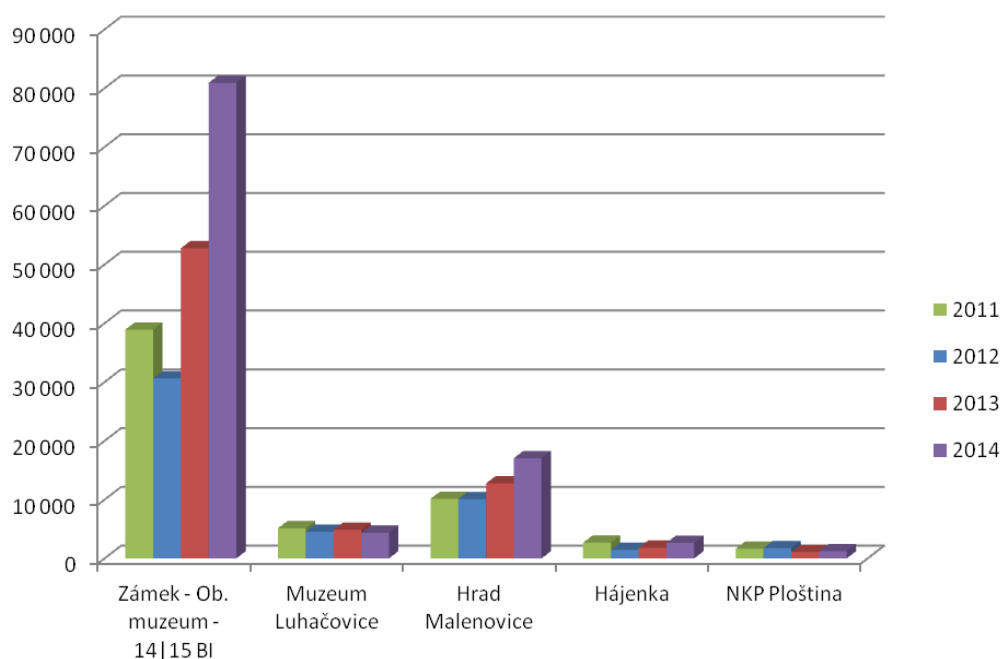

## TRŽBY ZA VSTUPNÉ

	leden - prosinec				rozdíl
	2011	2012	2013	2014	2014-2013
ZÁMEK-OM-14 15 BI	661 750	601 835	1 226 627	1 621 355	394 728
MUZEUM LUHAČOVICE	80 720	96 105	94 026	86 890	-7 136
HRAD MALENOVICE	286 877	252 585	317 292	406 571	89 279
PLOŠTINA	18 310	20 195	12 905	13 585	680
<b>CELKEM</b>	<b>1 047 657</b>	<b>970 720</b>	<b>1 650 850</b>	<b>2 128 401</b>	<b>680 130</b>

## TRŽBY ZA VSTUPNÉ LEDEN - PROSINEC 2014

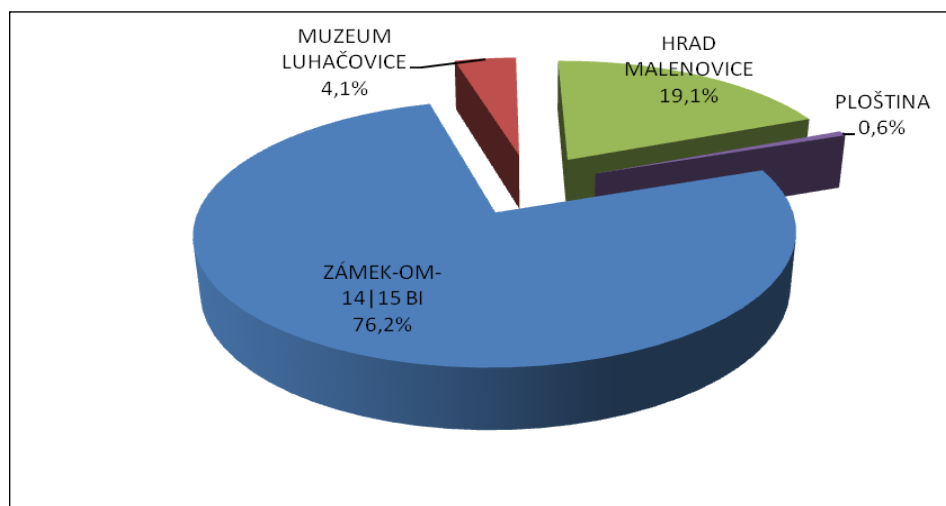

Výše popsané příznivé skutečnosti v oblasti návštěvnosti se pozitivně odrážejí i v ukazateli tržeb za vstupné. **Celkové tržby za vstupné byly v roce 2014 vykázány v částce 2.128.401 Kč, což je ve srovnání s předchozím rokem o 680 tis. Kč více.**

Výše tržeb byla ovlivněna jednak návštěvností jednotlivých objektů, jednak výší vstupného.

Vstupné do objektů MJVM bylo zachováno tak, jak bylo nastaveno v roce 2013 včetně nabídky zvýhodněných prohlídkových okruhů, které jsou návštěvníky velmi využívány.

## 19. Vyhodnocení výstav a doprovodných akcí uskutečněných v organizaci

### Tabulka č. 22

#### Přehled výstav ve 14|15 BI – návštěvnost, náklady, výnosy

Vedení MJVM se snaží postupně zavádět monitorovací a controllingové prvky mezi své řídicí postupy. V této souvislosti do určité míry chápeme i požadavek na sledování ekonomiky akcí pořádaných MJVM. Na druhou stranu je v této fázi z řady důvodů velmi problematické takové vyhodnocování bez jednotné metodiky. Protože různá „pravidla hry“ mohou poskytovat velmi zavádějící informace, a to včetně ekonomických a daňových aspektů. Je nezbytné si uvědomit, že jak naše muzeum, tak i ostatní kulturní instituce není možno vnímat jako podnikatelské subjekty, protože jejich hlavním posláním je poskytnout kulturní, vzdělávací a zážitkové služby široké veřejnosti s důrazem na mladou generaci. V této souvislosti je třeba vnímat, že jednotlivé akce a programy jsme doposud nepořádali se zaměřením na jejich okamžitou ekonomickou rentabilitu. Problémem může být i ekonomika jednotlivých akcí, jichž se v MJVM za rok realizuje více než 150, a to akcí různého rozsahu (viz informace v odborné části této výroční zprávy). Ne vždy je možno zcela jednoznačně alokovat jednotlivé typy nákladů ke konkrétní akci, nemluvě již o poměru efektivnosti dosažení takové informace a jejího reálného využití.

Pro upřesnění uvádíme některé příklady či důvody, proč bez určení „pravidel hry“, bude problematické interpretovat efektivním a reálným způsobem ekonomické aspekty jednotlivých akcí:

- Výnosy ze vstupného se nedají ve vazbě na stávající systém ve většině případů přesně přiřadit k jednotlivým výstavám resp. dalším akcím.
- Ne všechny jednorázové akce mají zvláštní vstupné a jsou vedeny jako samostatná kategorie. Tyto akce slouží k podpoře návštěvnosti muzea i jednotlivých výstav (komentované prohlídky, besedy, workshopy, dílny...).
- Některé typy nákladů se nedají vztáhnout k jednotlivým akcím. U účtu 518, AU 518 0866 a 518 0867 je uvedena částka 457 000 jako služby pro výstavy a propagace. Tyto náklady v řadě případů (např. etnografické výstavy doplňující expozici na hájence, výstavy ve foyeru 14 budovy, mediální propagace muzea jako takového, propagační tiskové materiály) nelze vztáhnout k některé konkrétní z více než 150 akcí pořádaných v roce 2014 přímo MJVM nebo s přispěním jeho pracovníků. Proto suma z účtu 518 nikdy nebude korespondovat s controllingem nákladů na pořádané akce. S ohledem na tuto skutečnost je v tabulce č. 22 a v souvisejícím textu výroční zprávy uveden výčet pouze hlavních relativně „ohrazených“ aktivit a přímých nákladů, které s nimi prokazatelně souvisí a jsme schopni je k nim přiřadit.

### 14|15 BAŤŮV INSTITUT – ZLÍN, 14. BUDOVA

#### 1. Krátkodobé výstavy pořádané v roce 2014 – Zlín, 14. budova, 1. NP

Podrobný přehled krátkodobých výstav, návštěvnosti, nákladů a výnosů dle jednotlivých výstav je uveden v tabulce č. 22. Přehled byl sestaven na základě měsíčních uzávěrek ze systému Colosseum.

Zde uvádíme souhrnné údaje za všechny krátkodobé výstavy, které proběhly v roce 2014:

**Počet návštěvníků celkem: 40.720**

v tom návštěvníci:

- platící	26.747
- neplatící	13.973

Celkový počet neplatících návštěvníků 13.973 osob zahrnuje:

5.980 návštěvníků Galerijní a muzejní noci ve Zlíně dne 16. 5. 2014

1.255 návštěvníků Dne kraje dne 4. 10. 2014

6.738 ostatních kategorií neplatících návštěvníků - ZTP, děti do 6 let, AMG ČR, V.I.P, hosté, doprovod

V počtu návštěvníků jsou zahrnuti jak návštěvníci se vstupenkou pouze na krátkodobé výstavy, tak návštěvníci se vstupenkou do expozice „Princip Baťa“, která opravňuje jak ke vstupu do expozice, tak také ke vstupu na krátkodobé výstavy. Výjimkou jsou školní skupiny v expozici, které do počtu návštěvníků krátkodobých výstav započítány nejsou.

Celkový počet je součtem návštěvníků všech výstav v 1. NP, za každou výstavu zvlášť i v případě, že v prostoru probíhaly současně dvě výstavy.

**Náklady na výstavy celkem: 254.751 Kč**

Jedná se o přímé externí náklady související s výstavami, které byly zúčtovány v roce 2014 (nejčastěji služby – účet 518 a materiál – účet 501). Nejsou zahrnuty vlastní mzdové a režijní náklady.

**Výnosy celkem: 617.333 Kč**

v tom:

- výnosy ze vstupného jen na krátkodobé výstavy:	113.333 Kč
- výnosy ze vstupného do expozice + krátkodobých výstav – 45 %	<u>504.000 Kč</u>
	617.333 Kč

Vzhledem k tomu, že vstupenka do expozice „Princip Baťa“ opravňuje ke vstupu do krátkodobých výstav, je k výnosům ze vstupného pouze na krátkodobé výstavy připočítána také poměrná část výnosů ze vstupného do expozice + krátkodobých výstav. Poměr 45 % je stanoven dle poměru vstupného na krátkodobé výstavy ku vstupnému do expozice v kategorii „plné vstupné“.

Od roku 2015 je systém Colosseum již nastaven tak, že návštěvníci i poměrná část vstupného ze společných vstupenek do expozice + krátkodobých výstav je přímo přiřazována k jednotlivým výstavám.

## 2. Mimořádné aktivity a akce

- Přednášky pro veřejnost – „Muzejní čtvrtky“ – tradiční cestovatelské besedy

Celkem 14 přednášek v období únor – březen a říjen – listopad 2014.

Přednášející – externí nebo odborní pracovníci MJVM.

**Náklady: 13.000,00 Kč**

- přednášející (faktury i dohody o provedení práce)

**Návštěvnost:**

Celkem 458 návštěvníků, z toho 427 platících a 31 neplatících.

Vstupné: základní 30 Kč, snížené (senioři, studenti) 20 Kč.

**Tržby za vstupné celkem: 10.150,00 Kč**

- Workshop klasické filmové animace v muzeu „Aby věci ožily“

Dvoudenní workshop v rámci cyklu workshopů a seminářů při konferenci Muzeum a škola probíhající v prostorách expozice „Princip Baťa: Dnes fantazie, zítra skutečnost“.

Termín konání: 21. – 22. 3. 2014

**Náklady:** **15.253,00 Kč**  
- Lektorská činnost, drobný materiál, občerstvení

**Počet účastníků:**  
Celkem 19 účastníků z muzeí, škol i jiných institucí z celé ČR.

Účastnický poplatek: 800 Kč

**Výnosy – příjmy z účastnických poplatků celkem:** **15.200,00 Kč**

• **Velikonoční předvádění „Daj, matičko, daj vajíčko...“**

Zlín, 14. budova, prostory v 5. NP

Termín konání: 3. 4. 2014

**Náklady:** **13.292,00 Kč**  
- předvádějící (faktury i dohody o provedení práce)

**Návštěvnost:**  
Celkem 254 návštěvníků, z toho 118 platících a 131 neplatících.

Vstupné: základní 25 Kč, snížené (děti 6-15 let) 15 Kč, děti do 6 let a pedagogický doprovod zdarma.

**Tržby za vstupné celkem:** **2.200,00 Kč**

• **Seminář zoologů muzeí a ochrany přírody 2014**

Seminář zoologické komise AMG, 17. – 19. 9. 2014, Chřiby, Ranch Rovná, Jankovice.

**Náklady:** **15.725,00 Kč**  
- Autobusová doprava účastníků, cestovné zaměstnanců  
MJVM zajišťujících organizaci, spotřeba vlastních publikací – publikace pro účastníky semináře

**Počet účastníků:** **31**

**Výnosy – příjem od AMG za organizační zajištění semináře:** **12.000,00 Kč**

• **Mezinárodní konference „OBUV V HISTORII 2014“**

Termín konání: 7. – 9. 10. 2014

Zlín, zasedací místnost KÚZK 16 etáž, fakultativní exkurze (poslední den konference)

**Náklady:** **98.293,00 Kč**  
- tlumočnické a technické služby, překlady, občerstvení,  
autobusová doprava, drobný materiál a služby

**Počet účastníků:**  
Celkem 75 účastníků, z toho 14 platících, na exkurzi 3. den 30 účastníků.

Účastnický poplatek: přednášející 0,- Kč, tuzemští účastníci bez přednášky 500,- Kč, zahraniční účastníci bez přednášky 20 EUR.

**Výnosy – příjmy z účastnických poplatků celkem: 12.142,00 Kč**

• **Ševcovská pout'**

Zlín, 14. budova  
Termín konání: 24. 10. 2014

**Náklady: 5.000,00 Kč**

- Vystoupení – tematická scénka ve výstavě „K štěstí klíček je střevíček Baťa“ (faktura), ukázky výroby obuvi – pouštění a obsluha výrobní linky v expozici (DPP)

**Návštěvnost:**

Celkem 223 návštěvníků, z toho 184 platících a 39 neplatících.

Vstupné: plné 40 Kč, zvýhodněné studenti, senioři a děti 6 -15 let 20 Kč, děti do 6 let a ZTP vstup zdarma.

**Tržby za vstupné celkem: 4.760,00 Kč**

• **Den řemesel**

Zlín, 14. budova, prostory 3. a 5. NP  
Termín konání: 11. 11. 2014

**Náklady: 12.084,00 Kč**

- Aranžerské práce – úprava prostor, předvádějící, obsluha výrobní linky v expozici (faktury a dohody o provedení práce)

**Návštěvnost:**

Celkem 824 návštěvníků, z toho 595 platících a 229 neplatících.

Vstupné: základní 40 Kč, snížené (děti 6-15 let) 20 Kč, děti do 6 let a pedagogický doprovod zdarma.

**Tržby za vstupné celkem: 14.480,00 Kč**

**HRAD MALENOVICE**

• **Probouzení hradu Malenovice – zahájení sezóny 2014**

Termín konání: 5. 4. 2014

**Přímé externí náklady: 5.000,00 Kč**

- vystoupení – pěvecký sbor Magna Mysteria 5.000,00 Kč

**Návštěvnost:**

Celkem 800 návštěvníků, z toho 574 přes pokladnu na prohlídku hradu a hájenky, 226 neplatících na program na nádvoří.

**Tržba za vstupné celkem: 16.580,00 Kč**

• **Dětský den na hradě**

Termín konání: 14. 6. 2014

**Přímé externí náklady:** **3.700,00 Kč**  
- ukázky sokolnictví 3.700,00 Kč

**Návštěvnost:**

Celkem 550 návštěvníků, z toho 413 přes pokladnu na prohlídku hradu a hájenky, 137 neplatících na program před hradem.

**Tržba za vstupné celkem:** **11.140,00 Kč**

• **Noční prohlídky hradu Malenovice s programem**

Termín konání: 19. 7. a 16. 8. 2014 vždy od 20 do 23 hodin

**Přímé externí náklady:** **15.400,00 Kč**  
- vystoupení – historický šerm, dobový tanec: 6.000,00 Kč  
- vystoupení – ohnivá show 8.400,00 Kč  
- vystoupení – orientální tanec 1.000,00 Kč

Vstupné: základní 60 Kč, děti 6 – 15 let snižené 30 Kč, děti do 6 let a ZTP zdarma.

**Návštěvnost:**

Noční prohlídka 19. 7. 2014: Celkem 713, z toho platící: 613, z toho 453 dospělých a 160 dětí, neplatící, tj. děti do 6 let: 100.

Noční prohlídka 16. 8. 2014: Celkem 700, z toho platící: 495, z toho 356 dospělých a 139 dětí, neplatící, tj. děti do 6 let: 205.

**Tržba za vstupné celkem:** **57.510,00 Kč**

• **Koncert na hradě Malenovice (malovaný sál)**

Termín konání: 20. 9. 2014

**Přímé externí náklady:** **4.180,00 Kč**  
- vystoupení – komorní koncert 3.180,00 Kč  
- vystoupení – pěvecký sbor Cantica Laetitia 1.000,00 Kč

Vstupné: jednotné 100 Kč, děti do 6 let a ZTP zdarma.

**Návštěvnost:**

53 návštěvníků

**Tržba za vstupné celkem:** **5.300,00 Kč**

• **Hradní pouť ke sv. Vendelínovi**

Termín konání: 18. 10. 2014

**Přímé externí náklady:** **2.541,00 Kč**  
- Montáž a demontáž party-stanů, přesun nábytku 2.541,00 Kč

**Návštěvnost:**

Celkem 700 návštěvníků, z toho 171 platících (prohlídky hradu a hájenky), ostatní – program před hradem

**Tržba za vstupné celkem:** **6.485,00 Kč**



- **Vánoční jarmark na hradě Malenovice**

Termín konání: 6. 12. 2014

**Přímé externí náklady:** **1.500,00 Kč**  
- Instalace výstavy betlémů na hájence 1.500,00 Kč

Vstupné: na jarmark bez vstupného, výstava betlémů na hájence: jednotné 10 Kč, děti do 6 let a ZTP zdarma.

**Návštěvnost:**

Celkem 1.730 návštěvníků, z toho 702 platící (betlémy na hájence), 1.028 neplatící – jarmark a neplatící.

**Tržba za vstupné celkem:** **7.020,00 Kč**

## **MUZEUM LUHAČOVICKÉHO ZÁLESÍ**

V Muzeu luhačovického Zálesí jsou v rámci jednoho výstavního prostoru umístěny: stálá expozice „Znamé i neznámé Luhačovice“ a krátkodobé výstavy. Každý návštěvník muzea je započítáván jednou a výnos ze vstupenky je celý započítáván do tržeb za vstupné objektu bez dalšího členění.

K výstavám probíhají doprovodné programy – přednášky, edukační programy pro školy, dílny apod., které jsou z hlediska nákladů, návštěvnosti a tržeb vyhodnocovány spolu s celkovými ukazateli příslušné výstavy.

**V roce 2014 probíhaly v Muzeu luhačovického Zálesí dvě krátkodobé výstavy:**

- **Lázeňské menu, Hotel na hlavní ulici**

Výstava o historii pohostinství a kuchařského umění v Luhačovicích doplněná výstavou k 75. výročí hotelu Alexandria.

**Od 26. října 2013 do 19. října 2014**

**Náklady na výstavu** v celkové výši 21.087,00 Kč byly z větší části (16.987,00 Kč) zúčtovány v roce 2013 v souvislosti s přípravou výstavy. Jedná se o grafické zpracování a tisk výstavních panelů, výtvarné řešení a instalaci výstavy, drobný materiál. V roce 2014 vznikly náklady na překlady informačního materiálu k výstavě v částce 4.100,00 Kč.

**Návštěvnost muzea za období leden až říjen 2014:**

Celkem 3.865 návštěvníků, z toho 657 neplatících, z toho 59 ZTP.

**Tržby za vstupné za období leden až říjen 2014:** 75.505,00 Kč

- **Uvádění ve známost aneb Luhačovice v reklamě**

Výstava plakátů, pohlednic, propagačních materiálů a lázeňských pohárků představuje historii propagace luhačovických lázní.

**Od 30. října 2014 do 18. října 2015**

**Náklady na výstavu** činí v roce 2014 částku **26.275,00 Kč**. Jedná se o grafické zpracování a tisk výstavních panelů, výtvarné řešení a instalaci výstavy, drobný materiál, použití fotografií, skenování.

**Návštěvnost muzea za období listopad až prosinec 2014:**

Celkem 511 návštěvníků, z toho 35 neplatících, z toho 7 ZTP.

**Tržby za vstupné za období listopad až prosinec 2014:** 11.385,00 Kč

**Celkem za rok 2014:**

**Náklady na výstavu:** 30.375,00 Kč

**Příjmy z tržeb za vstupné:** 86.890,00 Kč

**Návštěvnost:**

Celkem 4.376 návštěvníků, z toho platících 3.684, neplatících 692, z toho ZTP 66.

**NKP PLOŠTINA**

Na Ploštině provozuje MJVM v objektu č.p. 23 expozici protifašistického odboje z roku 1986 doplněnou dlouhodobou výstavou z roku 2011 „Pasekářská osada Ploština“.

V přímé souvislosti s těmito expozicemi nevznikly v roce 2014 žádné náklady.

**Návštěvnost v roce 2014 (období duben až říjen):**

Celkem 1.244 návštěvníků, z toho platících 956, neplatících 288 (děti do 6 let, hosté pietního aktu k výročí vypálení osady).

**Tržby za vstupné v roce 2014:** 13.585,00 Kč

## **20. Další informace a přílohy dle vlastního uvážení**

## II. ODBORNÁ ČÁST

# ZPRÁVA O ČINNOSTI ODBORNĚ VZDĚLÁVACÍHO ODBORU MJVM ZA ROK 2014

### Odborně vzdělávací odbor

#### 1) Činnost sbírkotvorná a péče o sbírky

##### Oddělení společenskovední

###### Oddělení archeologie

###### 1.1.1 Evidence I. stupně

Průběžně evidovány v I. stupni předměty získané sběrem, výzkumem a převodem z ÚAPP Brno, AÚ AVČR Brno): 34 přírůstků (laboratorní čištění, kompletace údajů, mapové podklady. Fotodokumentace, uložení v příručním depozitáři v Malenovicích)

###### 1.2.1 Evidence II. stupně

Ve II. stupni bylo zpracováno 126 položek ze starších přírůstků (Lukov), doplněny údaje o revizích z let 2000-2014 do evidenčních karet

Byly připraveny obrazové podklady k prezentaci sbírky v CES

###### 1.3.1 Inventarizace části sbírkového fondu

Bylo inventarizováno celkem 2074 položek, zpracován revizní protokol

###### 1.4.1 Zajištění účinné ochrany sbírkových fondů v depozitářích a expozicích

Průběžně jsou kontrolovány podmínky v depozitářích a expozicích ve spolupráci s konzervátory, jsou vedeny příslušné záznamy v depozitární knize. Zjištěny nevyhovující klimatické podmínky pro uložení kovových, zejm. železných předmětů.

###### 1.5.1 Pohyb sbírek, evidence zápůjček a výpůjček

- zápůjčky pro Nár. památkový ústav v Kroměříži, pro Spolek Přátel hradu Lukova, a pro Arch. ústav AVČR Brno (77 předmětů); v rámci zápůjčky pro AÚ Brno provedena podrobná fotodokumentace 21 částí slovan.-avarské opaskové garnitury;

1.6.1 Průběžně získávány sbírkové předměty sběrem a výzkumem, získáno 19 nových souborů, zejména díky spolupráci s detektoráři

###### 1.6.2 Zajišťování konzervace předmětů z Klášťova

Ke konzervaci předán celý soubor z Klášťova.

###### 1.6.3 Počítačové zpracování digitální fotodokumentace:

Klášťov, Rýsov, Lukov 2014 a Lukov 2000.

###### Další činnost v péči o sbírky:

- do elektronické podoby přepsána a vytištěna kniha přírůstků pro archeologii 1990-2000

- postupné zpracovávání starších přírůstků do 2. stupně evidence (ve spolupráci s konzervátorem): třídění materiálu, ukládání v depozitáři v Otrokovicích (Lukov 1995, Lukov 2004, přírůstky 2009 a 2010);

- aktualizace přírůstkové knihy archeologie na PC;

- aktualizace seznamů archeologické podsírky na PC (program Access);

příprava seznamu k odpisu předmětů z archeologické podsírky pro nákupní komisi; - příprava souboru 50 předmětů z archeologické podsírky dle pokynů MK (výběr a fotodokumentace předmětů + popis)

##### Oddělení etnografie

###### 1.1.2 Evidence I. stupně

V I. stupni evidence bylo zaevidováno 83 přírůstkových čísel (doplnění fondu lidového textilu, vybavení domácnosti a hospodářské usedlosti, hraček, rodinného zvykosloví, fondu Františka Bartoše, včetně zapsání neevidovaných předmětů ze staršího fondu)

### **1.2.3 Evidence II. stupně**

Ve II. stupni bylo zpracováno 1438 inventárních čísel pro výše uvedené fondy a pro osbní fondy (Metoděj Bakala a František Mrlík).

Byly připraveny a zpracovány obrazové podklady k prezentaci podsbírký etnografie a lidového textilu v CES

### **1.3.2 Inventarizace části sbírkového fondu**

Inventarizace etnografického fondu vybavení hospodářské usedlosti probíhala přednostně v souvislosti se stěhováním fondu z Ploštiny a jeho ukládáním. Celkem bylo zrevidováno 1060 položek (vybavení hospodářské usedlosti, fotografie, etn. ikonografie), byly zpracovány revizní protokoly. V průběhu revizí byly zároveň doplňovány a aktualizovány starší nepřesné a neúplné evidenční záznamy. Inventarizace podsbírký lidového textilu probíhala rovněž průběžně s jejím stěhováním z Malenovic a ukládáním v Otrokovicích (revidováno 762 položek).

### **1.4.2 Zajištění účinné ochrany sbírkových fondů v depozitářích a expozicích**

Průběžně jsou kontrolovány podmínky v depozitářích a expozicích ve spolupráci s konzervátory, jsou vedeny příslušné záznamy v depozitární knize. K přednostnímu konzervátorskému ošetření bylo předáno 200 předmětů z podsbírký lidové textilu a přednostně byla konzervátorsky ošetřena část podsbírký etnografie (vybavení hospodářské usedlosti) nově přestěhované z Ploštiny do otrokovického depozitáře (viz zpráva konzervátorského pracoviště).

### **1.5.2 Pohyb sbírek, evidence zápůjček a výpůjček**

Zapůjčen jeden předmět z fondu hudebních nástrojů pro Slovácké muzeum v Uh. Hradišti a 250 předmětů z fondu hraček pro Muzeum Novojičinska, tatáž kolekce zapůjčena Městskému muzeu v Litoměřicích, 5 předmětů Domu kultury Elektra v Luhačovicích, 85 předmětů Domu kultury ve Vizovicích (celkem 591 předmětů pro výstavní účely).

Vypůjčena k výstavě byla kolekce hraček sběratelky Aleny Pleslové.

### **1.6.2 Počítačové zpracování digitální fotodokumentace**

Do fotoarchivu zpracováno 120 položek

## **Oddělení historie**

### **1.1.3 Evidence přírůstků v I. stupni**

V I. stupni bylo zaevidováno 209 přírůstkových čísel z podsbírký historie a podsbírký obuvi a podsbírký orientačního běhu (doplnění fondu životního stylu, vybavení domácnosti, k historii firmy Baťa, zlínskému filmovému studiu, písemnosti k 1. světové válce, orientační běh, obuv a oděvní doplňky)

### **1.2.3 Evidence II. stupně**

V II. stupni bylo zpracováno 2567 inventárních čísel pro výše uvedené fondy

Pro podsbírký historie, obuvi a orientačního běhu byly zpracovány obrazové podklady k jejich prezentaci v CES

### **1.3.3 Inventarizace části sbírkového fondu**

Byly provedeny revize fondů skla, keramiky a porcelánu, vybavení domácnosti a technického vybavení, fotoalb, filmů, negativů, písemného materiálu a zpracovány protokoly; provedena revize fondu písemností (1628 položek) a učebnic (174 položek), provedena revize 1859 položek podsbírký orientačního běhu, revize 163 položek osobního fondu J. Chrastina, revize 969 předmětů podsbírký obuvi (kolekce Buchlov, výběr pro výstavy).

Revize fondů historického textilu, plastik a obrazů přesunuty na rok 2015 – po jejich definitivním přestěhování.

### **1.4.3 Zajištění účinné ochrany sbírkových fondů v depozitářích a expozicích**

Do depozitáře v Otrokovicích jsou postupně stěhovány části historické podsbírky z Malenovic (fondy historie a militáři).

Průběžně jsou kontrolovány podmínky v depozitářích (v Otrokovicích a ve Zlíně) a v expozicích ve spolupráci s konzervátory, jsou vedeny příslušné záznamy v depozitární knize.

### **1.5.3 Pohyb sbírek, evidence zápůjček a výpůjček**

Z podsbírky obuvi bylo zapůjčeno celkem 937 předmětů pro výstavní účely (NM Praha, Muzeum silnic a dálnic Víkřovice, Bratislava, Košice, KÚ Zlínského kraje, Technické muzeum Brno, Praha-Chodov, Muzeum Novojičínska), z fondu institucí a osob zapůjčeny 4 soubory ke studijním účelům.

Vypůjčeno bylo 50 položek obuvi od Bata Shoe Organization Toronto pro expozici Princip Baťa, kolekce školních předmětů z Muzea Komenského v Přerově a kolekce uniforem a dobových hraček pro výstavu V zákopech a zázemí.

### **1.6.3 Počítačové zpracování digitální fotodokumentace**

Do fotoarchivu Bach zpracováno 991 položek

#### **Archiv H+Z**

### **1.1.4 Evidence přírůstků v I. stupni**

V I. stupni bylo zaevidováno 4 přírůstková čísla

**1.3.1** Digitalizace fotoarchivu H+Z - zpracováno 114 ks negativů.

### **1.4.4 Zajištění účinné ochrany sbírkových fondů v depozitářích a expozicích**

Bylo zajištěno stěhování fondu mezi depozitáři Lhotka a Otrokovice, průběžně jsou kontrolovány podmínky v depozitáři Lhotka a v expozici ve spolupráci s konzervátory, jsou vedeny příslušné záznamy v depozitární knize.

### **1.5.4 Pohyb sbírek, evidence zápůjček a výpůjček**

Z podsbírky H+Z bylo realizováno 9 zápůjček a výpůjček: zapůjčeno celkem 518 předmětů (z toho 300 negativů) pro výstavní a publikační účely

#### **Další činnost:**

Uskutečnilo se jednání s hejtmanem krajského úřadu, radním pro kulturu, zástupci investičního, finančního a strategického odboru o prostorách pro uložení a prezentaci sbírky Mníslava Zeleného, kterou chce darovat

## **Oddělení přírodovědné**

### **Oddělení botaniky**

#### **1.1.6 Evidence I. stupně nových přírůstků**

Nebyly evidovány žádné přírůstky do botanických či mykologických sbírek.

#### **1.2.6 Evidence II. Stupně**

Nebyly evidovány žádné přírůstky do botanických či mykologických sbírek. Průběžně prováděno zpřesnění a doplnění dat do databáze Bach (oprava revidovaných herbářových položek, doplnění dat sběru apod.)

#### **1.3.6 Inventarizace části sbírkového fondu**

Provedena inventarizace 2 815 položek botanické podsbírky v částech vyšší rostliny a mechorosty.

#### **1.4.6 Zajištění účinné ochrany sbírkových fondů v depozitářích a expozicích**

Byla prováděna pravidelná kontrola depozitáře ve 14. Budově, kde je vedena depozitární kniha, ve kterých jsou zachyceny údaje o badatelských návštěvách, o preventivním ošetřování insekticidními prostředky, jsou zaznamenávány údaje o teplotě a vlhkosti. Ochrana botanických sbírek v depozitáři 4x ročně pomocí chemických prostředků – březen, červen, září, prosinec. Nové sběry a vrácené herbářové výpůjčky desinfikovány mražením.

#### **1.5.6 Pohyb sbírek, evidence zápůjček a výpůjček**

Byly realizovány tyto výpůjčky herbářových položek: Jihočeská Univerzita – dvě výpůjčky, Univerzita Palackého – jedna výpůjčka.

## **1.6. Získávání přírůstků vlastním sběrem a jeho zpracování**

Sběr botanického materiálu pro muzejní sbírky v návaznosti na vědeckovýzkumnou činnost, jeho preparace, konzervace. Sběr materiálu pro výukové účely – plody, semena.

### **Oddělení zoologie**

#### **1.1.6 Evidence I. stupně nových přírůstků**

Sbírky byly obohaceny o vycpaninu bobra evropského (*Castor fiber*), který byl odchycen a usmrcen v rámci výjimky vydané Krajským úřadem ve Zlíně č. j. KUZL 63576/2012.

Kadáver byl předán muzeu k preparaci. Ve sbírkách je jeho dermoplastický preparát (vycpanina) evidován pod přírůstkovým číslem 214/2014.

#### **1.2.6 Evidence II. stupně**

Dermoplastický preparát bobra evropského (*Castor fiber*) – přírůstkové číslo 214/2014 byl zaevidován pod inventárním číslem ZM 41321230/01.

Zaevidováno bylo přírůstkové číslo 461/2012 (dar z roku 2012: A. Gottwald – sbírka motýlů z pozůstalosti A. Titze). Jednotlivé druhy jsou evidovány pod inventárními čísly EL Titz 1 až EL Titz 22.

#### **1.3.6 Inventarizace části sbírkového fondu**

V zoologických sbírkách byla provedena inventarizace hlístů, chapadlovců a kapalinových preparátů hmyzu – celkem 29 položek. V entomologických sbírkách byly inventarizovány následující taxonomické skupiny evidované ve 2. stupni: pavouci, ploštice, polokřídli, kudlanky, švábi a vážky – celkem 267 položek. O inventarizaci byl zpracován protokol.

#### **1.4.6 Zajištění účinné ochrany sbírkových fondů v depozitářích a expozicích**

V dubnu byla provedena údržba vystavených sbírkových předmětů v expozici *Zvířata na Zemi* – vysátí prachu. Průběžně byla prováděna pravidelná kontrola depozitářů ve 14. budově i na hradě v Malenovicích. V zoologickém a entomologickém depozitáři jsou vedené depozitární knihy, ve kterých jsou zachyceny údaje o badatelských návštěvách, o preventivním ošetřování insekticidními prostředky, jsou zaznamenávány údaje o teplotě a vlhkosti. V zoologickém depozitáři v Malenovicích byl ve spolupráci s konzervátorským oddělením průběžně prováděn zásah proti plísním pomocí lihu (peří a podstavce preparátů), roztoku molantinu (srst savců) a lignofixu (dřevěné úložné police). Byla prohlédnuta část kapalinových preparátů a vybrány ty, které potřebují doplnit fixační tekutinu (líh nebo formalín).

#### **1.5.6 Pohyb sbírek, evidence zápůjček a výpůjček**

V průběhu roku 2014 byly realizovány výpůjčky pro Muzeum Kroměřížska (výstava *Zvířata ve městě*), pro Muzeum regionu Valašsko (výstava *Karpatské dědictví – příroda, lidé a kultura*) a pro Expo-servis Chvalčov (expozice *Příroda Hostýnských vrchů*).

#### **1.6.6 Získávání přírůstků vlastním sběrem a jeho zpracování**

Byl sbírán dokladový materiál (především vodní brouci) v regionu JV Moravy a bohaté sběry byly prováděny v průběhu expedice zoologů do Albánie (viz bod 2.2). Materiál bude postupně preparován, determinován a řazen do systematické sbírky.

Byla podána žádost (14.10.2014) na Odbor životního prostředí Krajského úřadu Zlínského kraje k udělení výjimky ke sběru, preparaci a držení uhynulých exemplářů zvláště chráněných druhů živočichů. Žádosti bylo vyhověno a MJVM byla výjimka udělena rozhodnutím Krajského úřadu Zlínského kraje (číslo jednací KUZL 61297/2014).

### **Oddělení geologie/paleontologie**

#### **1.1.6 Evidence I. stupně nových přírůstků**

Do sbírek bylo zaevidováno 11 vzorků, z toho jeden vzorek do podsbírký petrografické: pikrit pod přírůstkovým číslem 185/2014 a 10 vzorků do podsbírký mineralogické: pazourek z ostrova Rujana - přír. č. 186/2014, menilit z Dřevohostic – 187/2014, dřevohostická geoda 188/2014, laumontit z Bučníku – 203/2014, ametyst z Bučníku – 204/2014, asfalt z Bučníku – 205/2014,

limonitové konkrce z I. Mali i Zepes – 206/2014, kalcit ze Štramberku – 207/2014, rudnina Cu s malachitem z Ludvíkova – 208/2014 a limonitové konkrce z Chvalovic u Znojma – 209/2014.

### **1.2.6 Evidence II. stupně**

Vzorek pikritu s přírůstkovým číslem 185/2014 byl zařazen do sbírky pod evidenčním číslem P 1060, vzorky ze sběru T. Proisla s přírůstkovými čísly 582-586/2013 byly zaevidovány pod evidenčními čísly P 961 – P 966.

### **1.3.6 Inventarizace části sbírkového fondu**

Byla provedena inventarizace a přečíslování vzorků z petrografické podsbírký, přepis starších karet II. stupně do PC a umístování popisků s uložením v depozitáři. O inventarizaci byl vypracován protokol. Dále pokračují revize zápisů v BACH a korekce pravopisných chyb.

### **1.4.6 Zajištění účinné ochrany sbírkových fondů v depozitářích a expozicích**

Pravidelně jsou prováděny kontroly depozitáře na hradě Malenovice, je vedena depozitární kniha. Depozitární nábytek je ve špatném stavu a není vhodný pro uložení sbírek. Několik minerálů, zejména se jedná o skupinu sulfidů, vyžaduje konzervaci, v jiném případě hrozí jejich nevratné poškození.

### **1.5.6 Pohyb sbírek, evidence zápůjček a výpůjček předmětů.**

V daném období nebyla realizována žádná zápůjčka ani výpůjčka sbírkových předmětů.

### **1.6.6 Vlastní sběr materiálu**

Byl prováděn sběr dokumentačního materiálu v oblasti jihovýchodní Moravy, zejména z lokality Bučník (laumontit-př. č. 203/2014, ametyst-př. č. 204/2014 a asphalt-př. č. 205/2014), z oblasti Dřevohostic (menilit-př. č. 187/2014 a dřevohostická geoda-př. č. 188/201) a Dolních Těšic (pikrit-př. č. 185/2014, ev. č. P1060). Dále byly sbírány břidlice v oblasti Nížkého Jeseníku pro doprovodný program k výstavě *Kamenný herbář*.

## **Knihovna**

### **1.1.8 Knihovna**

Do sbírkových fondů bylo doplněno celkem 16 titulů.

Do podsbírký starých tisků se podařilo identifikovat výklad starého zákona od Františka Poláška vydaný v Brně r. 1792 a vzácný exemplář *Mikroskopische Gemüths- und Augen-Ergötzung: Bestehend, in Ein Hundert nach der Natur gezeichneten und mit Farben erleuchteten Kupfertafeln, sammt deren Erklärung* autora Martina Frobenia Ledermüllera. Jedná se o část jednoho z prvních tisků o mikroskopování, vydaného kolem roku 1760 v Norimberku.

Fond individualizovaných výtisků a regionálií byl obohacen o 14 titulů. Jsou to např. 2 obrazové národopisné publikace, které věnoval Josef Čížmář své vnučce k svatbě nebo kniha *Ocelové srdce průmyslového světa a recyklace kovu*, kterou její autor věnoval ing. Miroslavu Zikmundovi. Do sbírky bartošovských tisků přibýlo 10 publikací.

V depozitáři v Otrokovicích byl uspořádán fond tisků 16. a 17. století. Tyto nejstarší publikace jsou umístěny ve speciálních krabicích a opatřeny štítky se základními bibliografickými údaji. Stejně štítky se zpracovávají i pro další tisky 18. a 19. století. V depozitáři byl rovněž uložen fond tisků z let 1800-1860, které jsou evidovány v CES.

## **Oddělení dokumentační**

Technická spolupráce na zajištění databáze BACH - zálohy dat, CESÍK, odeslány aktuální data z CES (centrální evidence sbírek) na ministerstvo, zálohování dat. Zkušební provoz nové verze sbírkového programu Bach v síťové verzi možnosti práce i přes www rozhraní. Zkušební verze se testuje.

Celkový stav fotokaret 51 830 ks, celkový počet naskenovaných a popsáných pozitivů 3118 ks, počet záznamů ve fotoarchivu BACH 13222.

Zpracovávání nových přírůstků fotoarchivu (digitalizace). Fotoarchiv naskenovaných pozitivů, negativů a digitálních fotografií zapsaných do databáze BACH - celkový počet po aktualizaci dat



ze všech pracovišť v centrálním fotoarchivu 13222 záznamů. Přidělování přírůstkových čísel a správa fotoarchivu.

Audiozáznamů 165, počet video a dvd filmových záznamů 872 kazet nebo DVD (1055 záznamů), jsou zde zapsány i audio a video záznamy Archivu H+Z.

Pravidelná spolupráce s oddělením Archivu H+Z

Technická podpora nákupní komise – zápisy - množení protokolů NK, pozvánky, rukopisy

#### Konzervátorské oddělení

##### 1.4.7. Spolupráce s kurátory při periodické péči o sbírkové fondy v depozitářích.

Stěhování sbírek dle harmonogramu: -Objekt I. stodola etnografie – vybavení zemědělských usedlostí -stěhování dokončeno, přestěhováno cca 2150 kusů

- Hrad dep. textil – pokračování ve stěhování textilních sbírek -- přestěhováno cca 900 kusů sbírkového textilu (fěrtochy, opléčka, rukávce, obřadní textil)

Všechny sbírky stěhované do nových prostor prošly základním konzervátorským zásahem. Většinou bylo nutné kombinované čištění předmětů od nečistot, které vznikly předchozím nevhodným uložením sbírek. Sbírkové ze dřeva byly následně ošetřeny přípravky proti dřevokaznému hmyzu.

Periodická péče o depozitáře/ sbírkové fondy, plynování, zajištění úklidu: -v depozitářích se provádí čtvrtletní úklid v případě stěhování je úklid prováděn dle potřeby. K dezinfekci vybraných depozitářů (textil, sláma) bylo užito dýmovnic na základě zjištění přítomnosti škůdců na feromonových lapačích (textil). Při podzimní invazi hlodavců byly rozmístěny otrávené nástrahy v prostorech otrokovických depozitářů.

1.6.7. Evidence návštěv a pohybu v depozitářích - vedeny depozitární knihy

1.7.7 Základní ošetření a restaurování - Provádění základního ošetření přírůstků ze všech oborů – vedení jejich evidence na PC - Konzervace Ploština: cca 2150 kusů

- Konzervace ostatní: 1556 kusů

#### Sumarizace:

##### I.1 Akvizice sbírek

Do evidence I. stupně zapsáno celkem 404 položek získaných koupí, darem, sběrem a výzkumem.

##### I.2 Evidence sbírek

Do evidence II. stupně zapsáno celkem 4275 ks sbírkových předmětů.

##### I.3 Inventarizace sbírek

Zrevidováno bylo celkem 16 375 ks sbírkových předmětů (tj. 6,73 % sbírkového fondu). O všech jednotlivých dílčích inventarizacích byly vyhotoveny inventarizační zápisy se všemi náležitostmi.

##### I.4 Zajištění účinné ochrany sbírkových fondů v depozitářích a expozicích

Depozitáře jsou vybaveny EZS a EPS. Průběžně jsou kontrolovány klimatické podmínky v depozitářích a expozicích (ve spolupráci s konzervátory). Jsou vedeny příslušné záznamy v depozitářích knihách, které jsou ke konci roku předkládány ke kontrole řediteli muzea. Ve spolupráci s konzervátory jsou vybírány k přednostnímu konzervátorskému ošetření (viz zpráva konzervátorského pracoviště).

## **1.5 Pohyb sbírek, evidence zápůjček a výpůjček**

Pro výstavní, prezentační a studijní účely bylo jiným subjektům v průběhu roku zapůjčeno v 28 zápůjčkách ze sbírek MJVM celkem 1817 sbírkových předmětů a vypůjčeno od jiných subjektů bylo v 17 výpůjčkách pro výstavní účely vypůjčeno celkem 694 sbírkových předmětů. Pro všechny zápůjčky a výpůjčky byly realizovány na základě řádně sjednaných smluv.

## **2) Vědecko-výzkumná činnost**

### **Oddělení společenskovední**

#### **Oddělení archeologie**

##### **2.1.1 Vlastní odborné aktivity**

Záchranný archeologický výzkum (ve spolupráci s T. Chmelou a dobrovolníky) na Klášťově u Vys. Pole

**2.1.3 Zpracování Zpráv o archeologické akci (ZAA) za rok 2013** (do archivu AÚ Brno odeslány 4 zprávy)

**2.1.4 Zpracování nálezových zpráv** pro archiv AÚ AVČR (Lukov 2000, 2002, 2004, Tečovice 2004, Klášťov 2011)

##### **Mimo plánovanou činnost:**

- zjišťovací sondážní výzkum v Trnavě – trati Janůvky, v Lukovečku, zjišťovací sondážní a detektorový průzkum na kat. Horní Lhoty.

#### **Oddělení etnografie**

##### **2.2.1 Vlastní odborné aktivity**

Studium archivních materiálů a shromažďování podkladů k studii o historii okrašlovacího spolku Luhačovice (příspěvek pro Lázeňské listy) – B. Petráková

Studium archivních materiálů a shromažďování podkladů k studii o židovských obyvatelích Luhačovic (příspěvek na konferenci v Muzeu Kroměřížska) – B. Petráková

Studium archivních materiálů a shromažďování podkladů k výstavě Uvádění ve známost – B. Petráková

Studium archivních materiálů a shromažďování podkladů pro vytvoření badatelského Centra pro zpracování odkazu Dušana Jurkoviče v Luhačovicích – B. Petráková

Práce na tematické studii pro zápis Luhačovic do seznamu UNESCO – B. Petráková

Archivní studium pro krojové rekonstrukce lidového kroje na Valašskokloboucku – B. Petráková

Shromažďování podkladů k výstavě dřevořezby v Malenovicích – A. Prudká

Dokumentace proměn tradičního zvykoslovného projevu – terénní dokumentace

masopustních obchůzek na Podhostýnsku, Bojkovsku, ve Zlíně – A. Prudká, B. Petráková, K. Czinegová

##### **2.2.2 Spolupráce s externími badateli a jinými subjekty**

Účast v práci Komise pro lidové stavitelství Zlínského kraje (A. Prudká)

Práce v poradních sborech pro sbírkotvornou činnost – Hodonín, Strážnice, Rožnov p. R. (B. Petráková, A. Prudká)

Průběžná spolupráce s badateli – poskytování informací, podkladů, konzultace – osobní, e-mailové, telefonické (všichni odborní pracovníci)

##### **2.2.3 Vědecké konference, semináře vlastní**

Organizační práce na workshopu Muzeum a škola (B. Petráková)

Obuv v historii – příspěvek (B. Petráková), účast (A. Prudká)

### **2.2.3 Vědecké konference, semináře – účast na akcích pořádaných jinými subjekty**

Architektura nás spája (Skalica) (B. Petráková)

Sympóziium Ludový kroj – NÚLK Strážnice (B. Petráková)

Musaionfilm – Uherský Brod (B. Petráková)

Kreativní Evropa – Olomouc (B. Petráková)

Valné shromáždění ČNS a konference Válka pohledem etnologie v Západočeském muzeu v Plzni (A. Prudká)

Seminář k jubileu Ludvíka Kunze – Muzeum Kroměřížska (A. Prudká)

Po stopách zdraví a nemocí člověka a zvířat – Technické muzeum Brno (příspěvek B. Petráková)

Seminář etnografické komise AMG – Uherské Hradiště (účast B. Petráková, A. Prudká)

## **Oddělení historie**

### **2.3.1 Vlastní odborné aktivity**

Pokračování ve studiu baťovských pramenů (příprava podkladů k doplňování materiálů k expozici *Princip Baťa: Dnes fantazie, zítra skutečnost*) – spolupráce s firmou INFONES (kurátorky expozice)

Pokračování ve studiu baťovských pramenů, mj. k přípravě podkladů a doplňujících materiálů, pro scénář a korektury pořadu ČT *Šumné stopy* (Brazílie), pro seminář v Otrokovicích (H. Kuslová)

Výzkum směřovaný k 100. výročí propuknutí 1. světové války, ovlivnění života ve Zlíně a v regionu, zmapovány památníky padlým v 1. světové válce na území bývalého okresu Zlín – pro výstavu *Velká válka* (Y. Činčová)

### **2.3.2 Spolupráce s externími badateli a jinými subjekty**

Práce v poradních sborech pro sbírkotvornou činnost – Hodonín (M. Štýbrová)

Práce v redakční radě periodika ZVUK (H. Kuslová)

Práce v Historické sekci AMG (odborní pracovníci)

Průběžná spolupráce s badateli – poskytování informací, podkladů, konzultace – osobní, e-mailové, telefonické (všichni odborní pracovníci)

Spolupráce s UTB – výuka, vedení bakalářských a diplomních prací (M. Štýbrová)

### **2.3.3 Vědecké konference, semináře vlastní**

Příprava a organizace VII. mezinárodní konference *Obuv v historii* - organizační záležitosti, příprava odborné náplně konference, zpracování vlastního příspěvku (M. Štýbrová)

### **2.3.4 Vědecké konference, semináře – účast na akcích pořádaných jinými subjekty**

Prezentace příspěvku na Mezinárodním veletrhu muzeí a galerií v Třebíči (H. Kuslová)

Prezentace příspěvku na semináři Baťa – obuvník či génius? v Otrokovicích (H. Kuslová)

Jednání komise regionální historie Moravy a Slezska AMG – spolupráce při organizaci (M. Štýbrová)

Konference Výchova, vzdělávání a pedagogický pragmatismus – TU Liberec (M. Štýbrová)

## **Archiv H+Z**

### **2.4.1 Vlastní odborné aktivity**

Příprava převzetí sbírky M. Zeleného – Atapany

Spolupráce při rozšiřování interaktivních programů ve stálé expozici Princip Baťa

Příprava materiálů pro vydání DVD s filmy H+Z z Cejlónu a Indonésie

Příprava materiálů pro vydání DVD s filmy E. Ingridě

### **2.4.2 Spolupráce s externími badateli a jinými subjekty**

Průběžná spolupráce s badateli a vysokými školami – poskytování informací, podkladů, vedení a konzultace 1 diplomní a 3 bakalářských prací

### **2.4.3 Vědecké konference, semináře – účast na akcích pořádaných jinými subjekty**

## Oddělení přírodovědné

### Oddělení botaniky

#### 2.1. Vlastní odborné aktivity

Botanický a fytoocenologický výzkum zaměřený především na luční společenstva Hostýnských vrchů. Byl sledován výskyt vzácných a ohrožených rostlin, prováděn sběr botanického materiálu, pořizování fotodokumentace, fytoocenologické snímkování.

#### 2.2. Spolupráce s externími badateli a jinými subjekty

Spolupráce s odborem ŽP MěÚ Bystřice pod Hostýnem při botanickém výzkumu v Hostýnských vrších.

### Oddělení zoologie

#### 2.1. Vlastní odborné aktivity

Faunistický průzkum Zlínského kraje se zaměřením na vodní brouky.

#### 2.2. Spolupráce s externími badateli a jinými subjekty

Taxonomická revize brouků čeledi Georissidae z Austrálie společně s Mgr. M. Fikáčkem z Národního muzea v Praze – další studium dodaného materiálu spojená s preparací vnitřních orgánů důležitých k diagnostice rozlišovacích znaků.

Pokračuje spolupráce s přírodovědným oddělením Muzea regionu Valašsko při přípravě časopisu *Acta Carpathica Occidentalis* – průběžné mailové konzultace zaslaných příspěvků v redakční radě, komunikace s autory a recenzenty, příprava 5. čísla k vydání v prosinci 2015. Účast na třetí přírodovědné expedici pořádané Společností Zoogeos Bohemia, která je součástí projektu zaměřeného na výzkum přírody málo známých balkánských zemí. Výprava se uskutečnila v termínu 31.5. – 15.6., sběr materiálu probíhal na různých lokalitách Kosova, Albánie a Makedonie.

#### 2.4. Vědecké konference, semináře

Příprava semináře zoologů AMG a státní ochrany přírody – zajištění ubytování, oslovení potencionálních účastníků, příprava programu. Seminář se uskutečnil v termínu 17. - 19. září 2014 na Ranči Rovná. Viz bod 3.4.4.

### Oddělení geologie/paleontologie

#### 2.1. Vlastní odborné aktivity

Geologický průzkum v oblasti jihovýchodní Moravy.

#### 2.2. Spolupráce s externími badateli a jinými subjekty

Spolupráce s Archeologickým centrem v Olomouci na výzkumu halštatské studny u Pravčic a místními sběrateli Petrem Perničkou a Jaroslavem Bednaříkem.

## Oddělení muzejní pedagogiky

### 2.3 Vědecké konference, semináře – vlastní (naše)

- Pořádání workshopu ke konferenci Muzeum a škola (21. - 22. 3. 2014) – *Tvorba klasické filmové animace a její využití v muzejním a galerijním prostředí*. (Jedním z lektorů a garantem workshopu Mgr. Adéla Šimová)

- Pomoc s organizačním zajištěním konference Obuv v historii - ve dnech 7. - 9. 10. (Mgr. Adéla Šimová)

### 2.4 Vědecké konference, semináře – účast na akcích pořádaných jinými

- Od září 2013 do května 2014 byl navštěvován kurz *Základy muzejní pedagogiky* pořádaným Metodickým centrem muzejní pedagogiky při Moravském zemském muzeu v Brně. Kurz byl finančně podpořen Ministerstvem kultury. Zakončen obhajobou závěrečné písemné v září 2014. (Hana Lepková)

- Ve dnech 23. – 24. 4. 2014 účast na dvoudenní konferenci *Vzdělávací obsah v muzejní edukaci* pořádané Univerzitou Palackého v Olomouci. (Mgr. Bořutová, Ing. Hrabina, Mgr. Marušák, Mgr. Šimová)
- Dne 23. 5. 2014 účast na Veletrhu muzeí v Třebíči – příspěvek na téma k „*Expozice Princip Baťa Využití interaktivních prvků*“ (Mgr. Ivona Bořutová)
- Dne 26. 5. 2014 účast na workshopu...*Jak a proč...* který se zabýval didaktickou analýzou příkladů muzejních edukačních programů. Workshop proběhl pod záštitou Metodického centra muzejní pedagogiky při Moravském zemském muzeu v Brně. Vedla Mgr. Kateřina Tomešková (Mgr. Bořutová, Ing. Hrabina, Mgr. Marušák, Mgr. Šimová)
- Dne 29. 5. 2014 účast na Mezinárodní vědecké konferenci - *Výchova, vzdělávání a pedagogický pragmatismus. Obecně pedagogická a historická analýza pedagogického pragmatismu a příklad zlínského pokusného a Bařova školství.* (Mgr. Ivona Bořutová)
- Ve dnech 17. - 19. 9. účast na Seminári zoologů muzeí a ochranářů přírody – prezentování příspěvku (Ing. Petr Hrabina)
- Dne 15. 9. účast na seminári *Muzejní edukace v přírodovědných expozicích a na industriálních památkách* - prezentování příspěvku (Ing. Petr Hrabina)
- Dne 29. 10. účast na jednání Krajské sekce AMG pod patronací Muzea regionu Valašsko. Tématem setkání byla *Muzejní edukační činnost.* (Mgr. Ivona Bořutová, Mgr. Ivo Marušák)
- Dne 11. 11. 2014 účast na *III. Vědecké konferenci v Uherském Hradišti* – na pozvání p. Přílučkové z 7. ZŠ Kvítková – přednesení realizovaného projektu dětmi 4. tř., součástí projektu byla také návštěva programu v MJVM, navázání užší spolupráce (Mgr. Ivona Bořutová, Mgr. Ivo Marušák, Mgr. Adéla Šimová)
- Dne 13. 11. 2014 aktivní účast na konferenci *Environmentálního vzdělávání, výchovy a osvěty* – vystoupení s příspěvkem v rámci přednáškové části konferenci (Mgr. Bořutová), realizace dvou dílen - Přírodovědná zastavení v rámci programu „Pátrání po místě“ (Mgr. Bořutová, Ing. Hrabina) a program „Na stopě fantaskních zvířat“. (Mgr. Marušák, Mgr. Šimová)

## **Knihovna**

### **2.4. Vědecké konference, semináře – účast na akcích pořádaných jinými subjekty**

38. celostátní seminář knihovníků muzeí a galerií AMG ČR, Frýdek-Místek, Muzeum Beskyd Frýdek-Místek, 2. – 4. září 2014 (Balajková)

Seminář MARC21- základní přehled, Zlín, Krajská knihovna Františka Bartoše, 13. listopadu 2014 (Balajková, Rosíková)

Seminář účastníků Souborného katalogu ČR, Praha, Městská knihovna, 1. prosince 2014 (Balajková)

Webinář: Novela zákona o archivní a spisové službě, Zlín, 10. září 2014

## **Oddělení dokumentační**

### **2.1 Vlastní odborné aktivity**

Dokumentace průběhu akcí v 14|15 BAŤOVĚ INSTITU ve Zlíně a na odloučených pracovištích. Provozování kompletního video archivu na novém diskovém poli. Funkční DVD téka v programu BACH. Video je dostupné k prohlížení po síti. Příprava pro převod ostrých dat nové verze. Úpravy fotografií a obrázků pro tisk podle požadavků odborných pracovníků.

## **Sumarizace:**

### **2.1 Vlastní odborné aktivity**

Odborná oddělení řešila celkem 12 výzkumných úkolů z jednotlivých oborů.

## **2.2 Spolupráce s badateli a jinými subjekty**

Probíhala spolupráce s 36 muzei a dalšími institucemi (z toho 3 zahraniční), metodická spolupráce s 20 subjekty

## **2.3 Vědecké konference, semináře – vlastní**

Byla uspořádána 1 mezinárodní konference (Obuv v historii), 1 celostátní seminář (Seminář zoologů ČR) a 1 workshop (Tvorba klasické filmové animace a její využití v muzejním a galerijním prostředí).

## **2.4 Vědecké konference, semináře – účast na akcích pořádaných jinými subjekty**

Odorní pracovníci se účastnili celkem 26 seminářů a konferencí, přednesli na nich 11 příspěvků.

# **3) Metodická a edukační činnost**

## **Oddělení společenskovední**

### **Oddělení archeologie**

#### **3.2.1 Spolupráce s vysokými školami**

Poskytování konzultací a podkladů studentům VŠ a doktorandům (MU Brno, UK Praha, UP Olomouc) – 12 badatelských návštěv

#### **3.4.1 Metodika vůči jiným subjektům**

- spolupráce s 6. ZŠ na projektu k historii Zlína
- beseda o archeologii pro letní dětské tábory ve Fryštáku a na Tesáku
- prohlídka Klášťova s výkladem pro ČST

#### **3.4.2 Spolupráce se Spolkem hradu Lukova – dětský Archeotábor**

Prohlídka expozice Hradu jv. Moravy s besedou, účast na programu o pravěku na lukovském hradě

#### **3.4.3 Spolupráce s archeology amatéry**

Průběžně plněno: 43 badatelských návštěv (z toho jedna zahraniční) a zpracovaných e-mailových dotazů

### **Oddělení etnografie**

#### **3.2.1 Spolupráce se základními, středními a vysokými školami**

Spolupráce na přípravě a realizaci výchovných programů v luhačovickém muzeu při výstavách Lázeňské menu, Hotel na hlavní ulici a Uvádění ve známost

Spolupráce se středními školami při programu Slavnost ptačích budek v Luhačovicích  
Přednášky pro Klub aktivních seniorů, pro Akademii 3. věku v Uh. Hradišti, KPVUK Zlín  
Průběžné poskytování konzultací a podkladů studentům

### 3.2.2 Metodika vůči jiným subjektům

Probíhá průběžně dle aktuálních požadavků

#### Oddělení historie

### 3.3.1 Spolupráce se základními, středními a vysokými školami

Spolupráce s lektory na přípravě edukačních programů k výstavě Firma Baťa v Brazílii

Spolupráce s lektory na doplňování interaktivních programů pro exozici Princip Baťa

Průběžné poskytování konzultací a podkladů studentům

Vedení bakalářských a diplomních prací

### 3.3.2 Metodika vůči jiným subjektům

Probíhá průběžně dle aktuálních požadavků

#### Archiv H+Z

### 3.4.1 Spolupráce se základními, středními a vysokými školami

Pomoc odborných pracovníků studentům SŠ a VŠ (vedení diplomních a doktorandských prací) – 1 bakalářská práce, 3 diplomové práce

### 3.4.2 Metodika vůči jiným subjektům

Probíhá průběžně dle aktuálních požadavků: UTB Zlín, MZM Brno, Muzeum J.A.

Komenského v Uh. Brodě;

Pomoc jiným subjektům: Filmexport Praha, MZV ČR, ZOO Plzeň, Technické muzeum Brno, Piranha Film, Magistrát města Plzně, Piranha Film, Muzejní a galerijní centrum Valašské Meziříčí

## Oddělení přírodovědné

### Oddělení botaniky

#### 3.1. Spolupráce se základními školami/děti předškolního věku

**Programy k výstavě *Všichni jsme příbuzní*.** Účast na přípravě a realizaci programů pro ZŠ a MŠ ve spolupráci s lektorským oddělením. Celkově se programů zúčastnilo 1173 dětí.

**Biologické olympiády.** Příprava praktických poznávacích částí v oboru botanika pro biologické olympiády. Účast na těchto soutěžích jako odborný garant a porotce.

V následujícím přehledu je uvedeno datum, místo a typ soutěže:

26. 3. 2014, Gymnázium TGM ve Zlíně, okresní kolo biologické olympiády kategorie C.

8. 4. 2014, Základní škola v Malenovicích, okresní kolo biologické olympiády kategorie D.

16. 5. 2014, ZOO Zlín, krajské kolo biologické olympiády kategorie C.

21. 5. 2014, Základní škola ve Štípě, krajské kolo ekologické olympiády.

**Barvířská dílna** 19. 6. – program pro školy o barvířských rostlinách. Příprava a realizace ve spolupráci s lektorským oddělením.

**Program *Přírodní kuchyně*** - spolupráce na přípravě a realizaci doprovodného programu pro školy k výstavě *Lázeňské menu*, sběr a příprava rostlinného materiálu, odborný výklad.

25. 9., 2. 10., 14. 10.

#### 3.2. Spolupráce se středními a vysokými školami

**Biologické olympiády.** Příprava praktických poznávacích částí v oboru botanika biologických olympiád (botanická poznávací soutěž) pro střední školy (kategorie A, B), krajská kola.

Účast na těchto soutěžích jako odborný garant a porotce. V následujícím přehledu je uvedeno datum, místo a typ soutěže:

4. 4. 2014, Technologická fakulty UTB, krajské kolo biologické olympiády kategorie A.

11. 4. 2014, Technologická fakulty UTB, krajské kolo biologické olympiády kategorie B.

**Přednášky** pro SŠ v rámci doprovodného programu k výstavě *Všichni jsme příbuzní* realizované ve spolupráci s D. Hanákem.

*Medicínové kolo indiánů kmene Černonožců* – 19. 4.

*Posvátná místa a příběhy indiánského kmene Černonožců* – 10. 4.

### **3.3. Spolupráce se seniory a širokou veřejností**

**Komentovaná prohlídka** výstavy *Všichni jsme příbuzní* pro Univerzitu 3. věku ve Zlíně - 16. 4. 2014

**Barvířská dílna** 11. 10. – tvořivá dílna pro veřejnost o barvířských rostlinách. Příprava a realizace ve spolupráci s lektorským oddělením - 25 účastníků.

#### **3.4.1. Metodika a spolupráce se subjekty s odbornou náplní činnosti v regionu**

Odborné konzultace s Mgr. Janou Tkáčikovou – přírodovědné oddělení Muzea regionu Valašsko.

#### **3.4.3. Pomoc odborných pracovníků jiným subjektům**

#### **3.5.2. Školení a kurzy**

##### **Oddělení zoologie**

#### **3.1. Spolupráce se základními školami/děti předškolního věku**

**Biologické olympiády.** Příprava praktických poznávacích částí v oboru zoologie pro biologické a ekologické olympiády. Účast na těchto soutěžích jako odborný garant a porotce. V následujícím přehledu je uveden datum, místo a typ soutěže:

26. 3. 2014, Gymnázium TGM ve Zlíně, okresní kolo biologické olympiády kategorie C.

8. 4. 2014, Základní škola v Malenovicích, okresní kolo biologické olympiády kategorie D.

16. 5. 2014, ZOO Zlín, krajské kolo biologické olympiády kategorie C.

21. 5. 2014, Základní škola ve Štípe, krajské kolo ekologické olympiády.

**Přednáška *Svět hmyzu*** v rámci doprovodných programů k výstavě *Okouzlen brouky a jinou havětí* – 2 přednášky pro žáky 7. třídy ve dnech 26. 5. a 16. 6.

#### **3.2. Spolupráce se středními a vysokými školami**

**Biologické olympiády.** Příprava praktických poznávacích částí v oboru zoologie pro krajská kola biologické olympiády kategorií A, B (střední školy). Účast na těchto soutěžích jako odborný garant a porotce. V následujícím přehledu je uveden datum, místo a typ soutěže:

4. 4. 2014, Technologická fakulty UTB, krajské kolo biologické olympiády kategorie A.

11. 4. 2014, Technologická fakulty UTB, krajské kolo biologické olympiády kategorie B.

### **3.3. Spolupráce se seniory**

#### **3.3.2. Přednášky pro Akademii třetího věku v Uherském Hradišti**

*Zvířata na Zemi aneb proč tygři nežijí v Africe a lemuři v Austrálii?*, 13. března 2014, 60 posluchačů.

*Zvířata v mýtech a náboženstvích*, 1. část, 17. dubna 2014, 50 posluchačů.

*Zvířata v mýtech a náboženstvích*, 2. část, 15. května 2014, 50 posluchačů.

**Exkurze** zaměřená na přírodní krásy Hostýnských vrchů – příprava a vedení exkurze, která se uskutečnila 30. dubna 2014.

#### **3.4.1. Metodika a spolupráce se subjekty s odbornou náplní činnosti v regionu**

Člen nákupní komise Muzea regionu Valašsko ve Vsetíně, účast na jednání komise dne 30.10. Spolupráce s přírodovědným oddělením Muzea regionu Valašsko při vydávání společného časopisu *Acta Carpathica Occidentalis* – práce v redakční radě, posuzování článků, komunikace s autory a recenzenty. Většina probíhá prostřednictvím e-mailu, občasně schůzky s dr. L. Špitzerem z partnerského muzea – viz bod 2.2.

Spolupráce s Východomoravskou pobočkou České společnosti entomologické při výzkumu regionu jihovýchodní Moravy – pravidelné schůzky, výzkum regionu, tvorba publikačních příspěvků.

#### **3.4.2. Metodika a spolupráce s ostatními kulturními subjekty**

Jednání s panem L. Hoskovecem, zástupcem Přírodovědné společnosti a šéfredaktorem internetové domény [www.botany.cz](http://www.botany.cz) zaměřené na botaniku, o možnostech uspořádání jejich panelové výstavy *Kde rostou naše endemity*. Pro výstavu se podařilo zajistit prostory na Krajském úřadě, kde bude instalována v dubnu a květnu 2015.

#### **3.4.3. Pomoc odborných pracovníků jiným subjektům**



Pomoc při zajištění semináře studentů Ateliéru architektury Vysoké školy uměleckoprůmyslové v Praze (spolupráce s odborným asistentem MgA. Josefem Čančíkem) – zajištění návštěvy expozice *Zvířata na Zemi a člověk* na hradě v Malenovicích, přednesení dvou přednášek a výklad na trase v terénu.

Posouzení entomologických sbírek v ZŠ Slovenská a poskytnutí rad na jejich údržbu.

Pro nakladatelství ACADEMIA byl zpracován recenzní posudek na knihu M. Boukala *Brouci čeledí Haliplidae (plavčíkovití) a Byrrhidae (vyklenulcovití / meravcovité) České a Slovenské republiky*.

Zpracování komentáře k předloženému projektovému záměru *Kurovický lom jako nástroj regionálního vzdělávání a osvěty*, jenž předložil Escargot, o.p.s (nezisková organizace, která realizuje vzdělávací programy v oblasti environmentální výchovy, osvěty a vzdělávání pro zlínské základní školy).

#### **3.4.4. Spolupráce s AMG (činnost v komisích AMG apod.)**

Organizace semináře zoologů se v roce 2014 ujalo Muzeum jihovýchodní Moravy ve Zlíně. Zoolog muzea – RNDr. Dušan Trávníček – vybral na počátku roku vhodné místo vyhovující požadavkům na uspořádání akce. V květnu pak po konzultaci s předsedou zoologické komise AMG panem RNDr. Jiřím Šebestianem, CSc. stanovil termín konání semináře, napsal pozvánku, kterou následně mailem rozeslal všem potenciálním účastníkům, zoologům muzeí sdružených v AMG a také těm, kteří působí v institucích AOPK. Následně pak shromažďoval zaslané přihlášky a na základě nahlášených referátů připravoval program. Vlastní seminář se konal v termínu 17. září – 19. září 2014 na Ranchi Rovná, Jankovice 8 v Chříbech. Na zabezpečení semináře byl sestaven tým (D. Trávníček, P. Hrabina, H. Čubanová a R. Ševčík), který se staral o přípravu i samotný hladký průběh semináře. S předstihem byla naplánována trasa terénních exkurzí a objednan autobus. Na zajištění přednášek byla na místo konání dopravena projekční technika a PC. Přišedší účastníci po podepsání prezenční listiny obdrželi balíček s informačními materiály o Muzeu jihovýchodní Moravy a vybrané publikace z produkce muzea. Následně seminář probíhal podle připraveného programu. Celkem se semináře zúčastnilo 28 zoologů z celé republiky. Po předložení zprávy o průběhu semináře a jeho vyúčtování muzeum obdrželo od AMG dotaci 12 tisíc Kč, která pokryla valnou část nákladů na uspořádání této akce.

#### **Oddělení geologie/paleontologie**

##### **3.1. Spolupráce se základními školami/děti předškolního věku**

Příprava materiálu praktických poznávacích částí v oboru petrografie a mineralogie pro biologické a ekologické olympiády. Účast na těchto soutěžích jako odborný garant a porotce. V následujícím přehledu je uvedeno datum, místo a typ soutěže:

16. 5. 2014, ZOO Zlín, krajské kolo biologické olympiády kategorie C.

21. 5. 2014, Základní škola ve Štípě, krajské kolo ekologické olympiády.

##### **3.4.3. Pomoc odborných pracovníků jiným subjektům**

Determinace petrografické a mineralogické sbírky ZŠ Slovenská.

##### **3.5.2. Školení a kurzy**

Účast na geologickém semináři (26. - 30. 5. 2014) a letní škole projektu *Vědou ke vzdělání, vzděláním k vědě* (11. - 15. 8. 2014).

#### **Oddělení muzejní pedagogiky**

##### **3.1 Spolupráce se základními školami/děti předškolního věku**

- Průběžné rozšiřování adresářů kontaktů pro propagaci a rozesílání naší nabídky, postupně je rozšiřován i adresář kontaktů pro oslovování konkrétních pedagogů MŠ a 1. a 2. stupně ZŠ.
- Sledování rámcových vzdělávacích programů a školních vzdělávacích programů.
- Kompletní nabídka zasilána pedagogům MŠ, ZŠ, SŠ a SOU, ZUŠ, DD a DDM celého regionu. (Zasíláno probíhá také průběžně dle aktuální nabídky.)

- Realizace stálých edukačních programů - Zlín - pro tuto věkovou kategorii nabízeno 18 stálých programů + 21 krátkodobých doprovodných programů (14 edukačních programů, 4 dílny, 3 přednášky).
- Realizace stálých edukačních programů - Luhačovice - pro tuto věkovou kategorii nabízeny 4 stálé programy + 3 krátkodobé edukační programy + dílny.
- Inovace stálého programu „Co je to muzeum“, program navíc rozšířen o spolupráci s Krajskou galerií výtvarného umění ve Zlíně.
- Do stálé nabídky programů zařazen od nového školního roku 2014/2015 program Dílna klasické animace a Pátrání po místě - trasa B.
- Inovace stálého programu „Bádání o středověkém Zlíně“ pro mladší věkovou kategorii dětí.
- Inovace programu „S kufříkem do lázní“ – program rozšířen o terénní vycházku kolem Jurkovičových staveb se zaměřením na osobnost D. Jurkoviče a jeho tvorbu.
- Dne 22. 9. realizace kolokvia pro pedagogy MŠ a ZŠ (představení nabídky, náměty, spolupráce)

### 3.1.1 Speciální programy pro školy

#### **- Vytváření programů k vybraným krátkodobým výstavám pro široké věkové spektrum žáků a studentů.**

- Od 16. ledna – 18. dubna 2014 realizace programů k aktuální krátkodobé výstavě *Všichni jsme příbuzní*. Připraveny programy pro všechny věkové kategorie dětí, žáků a studentů:

- program „Děti indiánských rodičů“ (MŠ a 1. a 2. tř. ZŠ),
- program „Týpí je rodina“ (3. – 9. ročník ZŠ),
- program „Kruh v životě indiánů“ (8. a 9. ročník ZŠ a SŠ),
- přednáška „Posvátná místa a příběhy kmene Černonožců“ (8. a 9. ročník ZŠ a SŠ),
- dílna s výrobou tradiční indiánské hračky „Želvy“ (ZŠ)

Programy probíhaly ve spolupráci kurátorkou výstavy s Mgr. Petrou Hanákovou a jejím manželem Bc. Dušanem Hanákem, Dis.

- Během prázdnin (od 3. 3. – 7. 3.) možnost objednání si všech doprovodných programů k výstavě *Všichni jsme příbuzní*. Nabídku využívaly příměstské tábory.

- Dne 5. 3. uspořádána dílna s výrobou tradiční indiánské hračky „Želvy“ k výstavě *Všichni jsme příbuzní* – využívaly rodiny s dětmi školního i předškolního věku.

- Dne 8. 3. realizován program „Babi, dědo, pojďme v sobotu za indiány“ pro prarodiče a jejich děti k výstavě *Všichni jsme příbuzní*. Programy probíhaly ve spolupráci s kurátorkou výstavy Mgr. Petrou Hanákovou a jejím manželem Bc. Dušanem Hanákem, Dis.

- Od 6. května do 26. června – nabízeny doprovodné programy k výstavě *Máme povinnost dívat se dopředu anebo J. A. Baťa v Brazílii*:

- program „Osadníkem v brazilské džungli“ (4. - 5. tř. ZŠ),
- program „Založ podnik v Brazílii“ (6. - 9. tř. ZŠ)
- přednáška k této výstavě (8.- 9. tř. ZŠ) – zajišťovala kurátorka výstavy Mgr. Hana Kuslová.

- Od 12. května – 26. června 2014 realizace programů k výstavě *Okouzlen brouky a jinou havětí*:

- program „O kvapníku, sluněčku a brouku hrobaříku“ (MŠ, 1. - 2. tř. ZŠ)
- program „Když se řekne brouk“ (3. - 5. tř. ZŠ)
- program „Život brouků podle Javorka“ (6. - 9. tř. ZŠ)
- přednáška „Svět hmyzu“ (8. a 9. ročník ZŠ a SŠ)
- dílna „Krasec krasavec“ (2. – 9. tř. ZŠ)

V období letních prázdniny možnost objednat program „O kvapníku, sluněčku a brouku hrobaříku“ tento program byl přizpůsoben prázdninovému režimu dětí a byl určen pro skupinu min. 10 účastníků

- Od 22. září – 14. listopadu 2014 – realizace programů k výstavě *K štěstí klíček je střevíček – Baťa:*

- program „bačkůrky“ (MŠ a 1. tř. ZŠ)

- program „papučky“ (2. - 3. tř. ZŠ)

- program „střevíčky“ (4. – 5. tř. ZŠ)

- Od 22. září – 21. listopadu 2014 – realizace programů k výstavě *V zákopech a v zázemí (Velká válka 1914-1918 v Evropě i na Zlínsku)*

- program „Alfa“ (6. - 7. roč.)

- program „Bravo“ (8. - 9. roč.)

- program „Charlie“ (SŠ)

- Dne 15. 2. realizace mimořádného víkendového programu pro DDM Astra Zlín.

- Dne 19. 6. byla připravena ve spolupráci s Mgr. Petrou Hanákovou na hradě Malenovice „Barvířská dílna“ s výrobou magnetek či broží pro školy. (od 4. tř. ZŠ)

- Pro děti do 15 let připravena soutěž Hrad jako malovaný – zúčastnily se děti MŠ i ZŠ, práce dětí vystaveny na hradě Malenovice a ve foyer 15. budovy 14|15 BAŤOVA INSTITUTUA a dne 18. 10. Proběhlo v rámci pouti svatého Vendelína na hradě Malenovice vyhlášení vítězů soutěže, ve spolupráci s RNDr. Dušanem Trávníčkem a kastelánem Radkem Bubeníkem realizace odměny pro účastníky soutěže

- Dne 5. 12. proběhla mikulášská dílna pro školy i veřejnost dílna

#### Luhačovice

- Od února 2014 realizace programů k výstavě *Lázeňské menu a Hotel na hlavní ulici v Luhačovicích.*

- Ve dnech 14. - 20. 4. - Zelený čtvrtek - doprovodný program pro školy i veřejnost s pekařskou dílnou a velikonoční tematikou.

- Dne 30.4. Vítání ptačího zpěvu – program v Luhačovicích v rámci *Evropského dne ptačího zpěvu.*

- Dne 19. 6. 2014 - speciální doprovodný program k výstavě *Lázeňské menu - Luhačovice z dob nedostatku – připomínka vypuknutí první světové války, ochutnávka náhražkových receptů pro školy.*

- Dne 2. 10. a 14. 10. – realizace speciálního programu Přírodní kuchyně k výstavě *Lázeňské menu*

- Dne 25. 9. - program Co můžeme ochutnat v lese a na poli a na louce

- Realizace programu Vyšito a prostřeno.

- Ve dnech 20. a 22. 8. realizace vyšívacích dílen Vyšito pro děti i dospělé

#### **3.1.2 Pravidelné programy pro školy (ke stálým expozicím)**

- Ke stálým expozicím (Princip Baťa: Dnes fantazie, zítra skutečnost, František Bartoš – pedagog, jazykovědec, etnograf, Zvířata na zemi a člověk) nabízeno celkem 12 edukačních programů.

- Pedagogové využívají i komentované prohlídky v expozici *Princip Baťa* (zajišťují průvodkyně muzea) – děti mohou využít interaktivní prvky určené jejich věkové kategorii:

Prvky pro děti ZŠ (1. i 2. stupeň): expozice Princip Baťa: Desková hra „Jeden den mladého muže Baťovy školy práce“, Postavte si město Zlín, Vytvořte si reklamní plakát, Oblečte hrdinu animovaného filmu, Rozpohybuje animaci v zoetropu, Animace s flipbookem, PEXESO s baťovskými výrobky, Sestavte si baťovský dvojdomek, Mapa první cesty H+Z. Prvky expozice *F. Bartoše*: Hádanky, Vytvořte přísloví, Poznejte pranostiky, Loutkové divadlo, Poznejte nářečí, PEXESO,

Prvky *Hrad Malenovice – zoologická expozice*: Určete druh zvířete, Poznejte hlasy zvířat, Víte, kde žijí?

Prvky pro děti MŠ: expozice *Princip Baťa*: Postavte si město Zlín, Přiřaďte postavám správnou obuv, Vytvořte si reklamní plakát, Oblečte hrdinu animovaného filmu, PEXESO s baťovskými výrobky, Sestavte si baťovský dvojdoměk,

Prvky expozice *F. Bartoše*: Hádanky, Loutkové divadlo, PEXESO

Prvky *Hrad Malenovice – zoologická expozice*: Poznejte hlasy zvířat

**- V Muzeu luhačovického Zálesí v Luhačovicích nabízeny 4 stálé programy (Babiččina truhla, S kufříkem do lázní, Příběh vyšívání šátku, Příběhy hraběcíh lázní).**

### 3.2. Spolupráce se středními a vysokými školami

- Průběžné rozšiřování adresářů kontaktů pro propagaci a rozesílání naší nabídky, postupně je rozšiřován i adresář kontaktů pro oslovování konkrétních pedagogů SŠ.

- Vytvořena nabídka doprovodných programů i pro tuto věkovou kategorii dětí – zasíláno pedagogům celého regionu.

- Dne 22. 9. realizace kolokvia i pro pedagogy SŠ (představení nabídky, náměty, spolupráce)

#### 3.2.1 Pomoc odborných pracovníků studentům SŠ a VŠ

- Dne 27. 1. byla poskytnuta konzultace Barboře Cekotové, studentce Grafického designu na UTB ve Zlíně. Představena činnost oddělení muzejní pedagogiky a byly poskytnuty grafické podklady oddělení – materiál posloužil jako podklad pro vypracování diplomové práce.

- Dne 28. 3. byla poskytnuta konzultace Zuzaně Jandáskové, studentce Univerzity Palackého v Olomouci - oboru muzejní pedagogika, náslech na programu Týpí je rodina

- Poskytnuty konzultace a navázána spolupráce s Janem Nepovímem, studentem Fakulty aplikované informatiky UTB ohledně jeho projektu rekonstrukce 3D modelu letadla, v němž zahynul T. Baťa

- Dne 17. 10. náslech na programu „Bravo“ k výstavě *V zákopech a v zázemí* a následná konzultace: Eva Vitoulová, studentka 5. ročníku oboru Učitelství pro 1. stupeň ZŠ - Univerzita Palackého v Olomouci.

- Dne 31. 10. poskytnutí konzultace k diplomové práci Magdaleny Hladké, studentky FMK UTB ve Zlíně oboru Marketingové komunikace.

#### 3.2.2 Pedagogická činnost

**- Realizace doprovodných programů ke krátkodobým výstavám určených výše uvedené cílové skupině.**

- Programy ke krátkodobým výstavám pro SŠ a SOU:

K výstavě *Všichni jsme příbuzní*

- program „Kruh v životě indiánů“

- přednáška „Posvátná místa a příběhy kmene Černonožců“

Programy probíhaly ve spolupráci kurátorkou výstavy s Mgr. Petrou Hanákovou a jejím manželem Bc. Dušanem Hanákem, Dis.

K výstavě *Máme povinnost dívat se dopředu anebo J. A. Baťa v Brazílii*

- program „Založ podnik v Brazílii“

- přednáška k výstavě – zajišťovala kurátorka výstavy Mgr. Hana Kuslová.

K výstavě *Okouzlen brouky a jinou havětí*

- přednáška „Svět hmyzu“ - zajišťoval kurátor RNDr. Dušan Trávníček

- dílna „Krasec krasavec“

- program k výstavě *V zákopech a v zázemí (Velká válka 1914-1918 v Evropě i na Zlínsku)*

- program Charlie (SŠ)

K výstavě *Lázeňské menu a Hotel na hlavní ulici v Luhačovicích*

- program „Lázeňské menu“

- Byl vytvořen program na míru pro filmovou část expozice *Princip Baťa: Dnes fantazie, zítra skutečnost* pro Gymnázium Lesní čtvrť

- Do stálé nabídky programů zařazen program Dílna klasické animace a Pátrání po místě trasa B - nabízeno také studentům SŠ

- Dne 19. 6. byla připravena ve spolupráci s Mgr. Petrou Hanákovou na hradě Malenovice „Barvířská dílna“ s výrobou magnetek či broží.

- Pro volně přichozí studenty (bez programu s lektorem) jsou v expozici *Princip Baťa: Dnes fantazie, zítra skutečnost* připraveny tyto interaktivní prvky: Sestavení svršku na kopytě, Zahraniční společnosti, Desková hra „Jeden den mladého muže Baťovy školy práce“, Postavte si město Zlín, Vytvořte si reklamní plakát, Rozpohybuje animaci v zoetropu, Animace s flipbookem, Mapa první cesty H+Z. Pro expozici *František Bartoš – pedagog, jazykovědec, etnograf* prvky: Vytvořte přísloví, Poznejte pranostiky, Poznejte nářečí. Prvky *Hrad Malenovice – zoologická expozice*: Určete druh zvířete, Poznejte hlasy zvířat, Víte, kde žijí?

### 3.3. Spolupráce se seniory (nejen pro seniory)

- Pro dospělé návštěvníky a seniory jsou v expozici *Princip Baťa: Dnes fantazie, zítra skutečnost* k dispozici tyto interaktivní prvky:

Sestavení svršku na kopytě, Zahraniční společnosti, Desková hra „Jeden den mladého muže Baťovy školy práce“, Postavte si město Zlín, Vytvořte si reklamní plakát, Rozpohybuje animaci v zoetropu, Animace s flipbookem, Mapa první cesty H+Z, v expozici *František Bartoš – pedagog, jazykovědec, etnograf* prvky: Vytvořte přísloví, Poznejte pranostiky, Loutkové divadlo (dospělí hrají dětem), Poznejte nářečí, *Hradě Malenovice – zoologická expozice*: Určete druh zvířete, Poznejte hlasy zvířat, Víte, kde žijí?

- Dne 5. 3. a 15. 4. byly k výstavě *Všichni jsme příbuzní* uspořádány dílny pro veřejnost s výrobou tradiční indiánské hračky „Želvy“.

- Dne 4. 3. 2014 realizace Vyšivací dílny pro veřejnost v Luhačovicích - Dne 8. 3. program *Babi, dědo, pojďme v sobotu za indiány* - program pro prarodiče a jejich děti, využívali také rodiče.

- Pravidelné pořádání komentovaných prohlídek s kurátorem výstavy pro veřejnost:

- Ve dnech 4. 2., 4. 3., 1. 4., k výstavě *Všichni jsme příbuzní*

- Ve dnech 6. 5., 3. 6., 5. 8. k výstavě *Máme povinnost dívat se dopředu anebo J. A. Baťa v Brazílii*

- Dne 13. 5., 1. 7. k výstavě *Okouzlen brouky a jinou havětí*

- Dne 8. 10., 22. 10., 11. 11. (2x), 13. 11. (2x) k výstavě *V zákopech a v zázemí*

- Dne 4. 11. k výstavě *K štěstí klíček je střevíček - Baťa*

- Tato cílová skupina využila také **všech kulturně-výchovných akcí muzea (viz 4) kulturně-výchovná činnost)**

#### Luhačovice:

Podíl na přípravě akce ve spolupráci s PhDr. Petrákovou nebo přímá realizace akcí pro veřejnost - zajišťuje H. Lepková:

- Podíl na přípravě doprovodných programů k výstavě *Lázeňské menu* - ochutnávky, zážitkové programy, besedy, autorská čtení, přednášky pro veřejnost.

- Dne 25. 2. 2014 přednáška „Kuchyně našich předků“ (Muzejní společnost Světlov)

- Dne 20. 2. 2014 doprovodný program k výstavě *Lázeňské menu* - „Jak se vaří macesové knedlíčky“

- Dne 20. 3. 2014 - doprovodný program k výstavě *Lázeňské menu* - „Kafičko a vše co je sladkého“

- Ve dnech 14. - 20. 4. - „Zelený čtvrtek“ - doprovodný program pro školy i veřejnost s pekařskou dílnou a velikonoční tematikou
- 17. 4. 2014 – Zelená kuchyně – Přednáška s promítáním a ochutnávkou - jarní bylinky a velikonoční pokrmy na zelený čtvrtek
- Dne 22. 5. 2014 - přednáška Starý Světlov (R. Vrla a D. Janiš)
- Dne 30. 5. 2014 - Muzejní noc ve stylu prvorepublikové kavárny.
- Dne 21. 6. 2014 - doprovodný program k Roku české hudby - Rodina Bedřicha Smetany a Luhačovice - beseda se členy rodiny a společnosti B. Smetany.
- Dne 19. 6. 2014 - Luhačovice z dob nedostatku – přednáška s kulturním programem (Mužáci). Doprovodný program k výstavě *Lázeňské menu*.

### 3.4. Metodika vůči jiným subjektům

#### 3.4.1 Metodika a spolupráce se subjekty s obdobnou náplní činnosti v regionu

- Návštěvy jiných muzeí a galerií, konzultace s pracovníky edukačních oddělení těchto institucí a navazování kontaktů.
- Dne 10. 3. návštěva Dětského muzea při Moravském zemském muzeu v Brně, konzultace ohledně lektorské výstavy pro rok 2015. Součástí návštěvy bylo zhlédnutí výstavy Svět tajemných Baltů.
- Dne 6. 5. návštěva Muzea regionu Valašsko. Náslech edukačního programu k výstavě *Chléb za břichem nechodí*, jež se stala inspirací pro naši lektorskou výstavu v roce 2015. Navázání spolupráce.
- Navázána užší spolupráce s DDM Astra Zlín - pravidelné zajišťování programů pro příměstské tábory o letních prázdninách.
- Navázána spolupráce se společností Aktivně životem na letní prázdniny - oddělení zajistilo o letních prázdninách pro tuto organizaci 12 edukačních programů.
- Dětské muzeum – zhlédnutí výstav Ustrňte nad osudem válečných vdov a sirotek v Paláci šlechtičen, Domov za velké války v Dietrichsteinském paláci s komentovaným slovem lektorek muzea – představené lektorských programů k výstavě.
- Přípravy výstavy o chlebu, která se měla stát lektorskou výstavou v roce 2015 - služební cesta do Rožnova pod Radhoštěm - Valašské muzeum v přírodě - fotodokumentace, sběr materiálu, návštěva programu o pečení chleba, návštěva depozitáře, konzultace.

#### Luhačovice

- Příprava a realizace programu Dětský dvůr ve skanzenu MJVM (28. června 2014: Čí to dívčina byla, co tu košulku šila?)
- Probíhala spolupráce s SOŠ Luhačovice - obor kuchař číšník při realizaci doprovodných programů k výstavě *Lázeňské menu*.
- Spolupráce s Muzejní společností Světlov při přípravě přednášky „Kuchyně našich předků. (Luhačovice)

#### 3.4.3 Pomoc odborných pracovníků jiným subjektům

- Konzultace a poskytnutí našich materiálů účastníkům workshopu - Tvorba klasické filmové animace a její využití v muzejním a galerijním prostředí.
- Zúčastnění se dotazníkové šetření - *Využití nových technologií v české muzejní a galerijní edukaci* – projekt řešený na katedře výtvarné výchovy Pedagogické fakulty Univerzity Palackého v Olomouci.

#### 3.4.4 Spolupráce s AMG

## **- Probíhá kontakt s Komorou edukačních pracovníků – individuální členství v KEP.**

### **3.5. Školení a kurzy**

- Průběžné sledování nabídky školení a kurzů vhodných pro rozšiřování kompetencí muzejního pedagoga.

#### **3.5.1 Školení a kurzy vlastní**

- Pořádání workshopu Muzeum a škola (21. - 22. 3. 2014) – Tvorba klasické filmové animace a její využití v muzejním a galerijním prostředí. (Garantem a jedním z lektorů Mgr. Adéla Šimová)

- Dne 20. 3. proběhl program pro pracovníky ekocentra Líska – představení činnosti oddělení muzejní pedagogiky + ukázka edukačního programu. (Ing. Petr Hrabina)

#### **3.5.2 Účast na školeních a kurzech pořádaných jinými subjekty (aktivní, pasivní)**

- Od září 2013 do května 2014 byl navštěvován kurz Základy muzejní pedagogiky pořádaným Metodickým centrem muzejní pedagogiky při Moravském zemském muzeu v Brně. Kurz byl finančně podpořen Ministerstvem kultury. Zakončen obhajobou závěrečné písemné práce. (Hana Lepková)

- Dne 26. 5. účast na workshopu...*“Jak a proč...”* který se zabýval didaktickou analýzou příkladů muzejních edukačních programů. Workshop proběhl pod záštitou Metodického centra muzejní pedagogiky při Moravském zemském muzeu v Brně. Vedla Mgr. Kateřina Tomešková. (Mgr. Bořutová, Ing. Hrabina, Mgr. Marušák, Mgr. Šimová)

- Dne 5. 6. účast na X. Krajském veletrhu programů a aktivit v ZOO Lešné u Zlína – představení naší nabídky programů, propagace MJVM. (Mgr. Bořutová, Ing. Hrabina)

- Dne 18. 3. školení INTRANET a HELPDESK – zúčastnili se všichni pracovníci sídlící v budovách 14|15 BAŤOVA INSTITUTU.

- Dne 21. 2 proběhlo školení s paní Radkou Evjákovou ohledně nové podoby a doplňování nových informací na portál Zkola. (Mgr. Bořutová, Mgr. Šimová)

## **Knihovna**

### **3.4.1 Metodika a spolupráce se subjekty s obdobnou náplní činnosti v regionu**

Muzejní knihovna intenzivně spolupracuje zejména s Krajskou knihovnou Františka Bartoše ve Zlíně (KKFB), s muzejními knihovnami v Uherském Hradišti, Uherském Brodě, Kroměříži a Rožnově pod Radhoštěm a s knihovnou Krajské galerie při získávání regionální literatury, výměně publikací a periodik, řešení problémů při zpracování dokumentů a v referenčních službách. V letošním roce si knihovny vzájemně pomáhají s přípravou náročného přechodu na mezinárodní výměnný formát pro zápis a přenos bibliografických dat MARC21.

Pokračuje rovněž spolupráce s knihovnou Univerzity Tomáše Bati. Muzejní knihovna je dlouhodobě zapojena do projektu bibliografie Tomáše Bati a pravidelně přispívá do souborného katalogu zlínských knihoven, na kterém se podílí Krajská knihovna, knihovna UTB, muzea, galerie a, Nemocnice T. Bati. Katalog je dostupný na adrese <http://www.knihovnyzlin.cz/vufind/>. Digitalizace regionálních knihovních fondů a dalších dokumentů v rámci projektu „Rozvoj e-Governmentu ve Zlínském kraji“ pokračovala detailní kontrolou 123 monografií a 133 ročníků periodik po jejich importu do Krajského digitálního repozitáře

## **Oddělení dokumentační**

**3.1.2. Aktualizace pravidelných programů** pro školy na webových stránkách, aktualizace celé záložky Pro školy, nové a další informace ve spolupráci s lektorským oddělením.

### **3.3.1. Zajištění projekcí prezentačních akcí a školení v 5. patře BAŤOVA INSTITUTU**

Zajištění 3 denní konference **OBUV V HISTORII**

**3.5.2. Účast na školení:** školení požárních hlídek, školení bezpečnosti práce při řízení služebních vozidel, školení bezpečnosti práce.

#### **Sumarizace:**

##### **3.1 Spolupráce se školami**

3.1.1 Edukační programy byly realizovány pro 58 škol (MŠ, ZŠ, SŠ)

3.1.2 Průběžně poskytovány konzultace ke studentským pracím (bakalářské, diplomní, rigorózní)

3.1.3 Spolupráce při přírodovědných olympiádách (účast pracovníků v roli odborných poradců a porotců)

##### **3.2 Metodika vůči jiným subjektům**

3.2.1 Odborní pracovníci jsou členy poradních sborů pro sbírkotvornou činnost v pěti muzeích (Strážnice, Rožnov p. R., Vsetín, Hodonín, Kyjov) a členy dalších poradních sborů (Strážnice, Rožnov p. R.)

3.2.2 Probíhá spolupráce s 36 muzei a dalšími institucemi (z toho třemi zahraničními)

3.2.3 Odborná a metodická spolupráce byla poskytnuta 12 subjektům

3.2.4 Odborní pracovníci jsou členy oborových komisí a oborových společností

## **4) Kulturně-výchovná činnost**

### **Oddělení společenskovední**

#### **Oddělení archeologie**

##### **4.1.1 Expozice**

Přípravné práce na scénáři archeologické expozice Otevři zem, odkryj čas...



#### **4.1.2 Přednášky pro veřejnost**

Ostrov Socotra (muzejní čtvrtek)

Městská knihovna J. Čížmáře ve Vizovicích – přednáška o Klášťově

#### **4.7 Zájmové aktivity:**

Zajišťování programu **Archeologického klubu** při Muzeu jv. Moravy ve Zlíně (příprava rozesílání pozvánek):

- Zaniklé středověké hrady na východní Moravě (R. Vrla, 9. 4.),
- Archeologie a detektory (J. Langová, 14. 5.) - prezentace, fotodokumentace DK nálezů),
- Starověká Sýrie (J. Langová, 25. 6.) – prezentace,
- prohlídka lukovského hradu s výkladem (J. Langová, 20. 9.) – prezentace, podklady,
- Slované na východní Moravě (J. Langová, 15. 10.) - prezentace

#### **Oddělení etnografie**

##### **4.2.2 Výstavy – vlastní**

Připravena výstava *Uvádění ve známost aneb Luhačovice v reklamě* (B. Petráková)

Připraveny krátkodobé výstavy *Nástěnné kuchařky našich babiček* a *Kačení mýdlo aneb mejdlíčko* v luhačovickém muzeu (B. Petráková)

Připravena krátkodobá výstava *Muzikanti, hrajte...* k Roku české hudby ve vestibulu budovy č. 14 (A. Prudká)

Připravena výstava Výtvarného klubu 21 *Blízké okolí* na hájence v Malenovicích (A. Prudká)

Připravena krátkodobá výstava betlémů z vlastních sbírek ve vestibulu budovy č. 14 (A. Prudká)

Připravena krátkodobá výstava betlémů pro Vánoční jarmáček na hájence v Malenovicích (A. Prudká)

Připravena autorská výstava z fondu hraček MJVM pro Dům kultury Vizovice (A. Prudká)

Připraveny reprízy autorské výstavy *Hračky ze staré pudy* v Muzeu Novojičína a v muzeu v Litoměřicích (B. Petráková, A. Prudká)

##### **Výstavy zapůjčené**

Připravena a realizována sběratelská výstava *Hračky dávné i nedávné sběratelky* A. Plesové (od 27. 11. 2014) – náhrada původně plánované výstavy *Stříbrné reminiscence* (A. Prudká)

##### **4.2.2 Přednášky pro veřejnost**

Doprovodné programy a přednášky při výstavách *Lázeňské menu*, *Hotel na hlavní ulici* a *Uvádění ve známost* v Muzeu luhačovického Zálesí - průběžně podle požadavků (B. Petráková)

Doprovodné programy pro školy a veřejnost s velikonoční tematikou (B. Petráková)

Doprovodný program k Roku české hudby *Rodina Bedřicha Smetany a Luhačovice* (B. Petráková)

*Leoš Janáček a Zápisník zmizelého* – beseda k roku české hudby s Janem Mikeskou (B. Petráková)

Vítání ptačího zpěvu – doprovodný program v luhačovickém muzeu (B. Petráková)

Program k Světovému dni výživy *Jarmark chutí a vůní Zálesí* (B. Petráková)

Vánoční dílny – *Příběhy perníku* (B. Petráková)

Komentované prohlídky při výstavách v Muzeu luhačovického Zálesí (B. Petráková)

Přednáška *Lidový oděv na Valašskokloboucku* – v Městském muzeu Valašské Klobouky (B. Petráková)

Beseda a komentovaná prohlídka pro KPVU *Sběratelství* (A. Prudká)

Komentované prohlídky pro veřejnost v expozici *Dřevo, proutí, sláma* (A. Prudká)

##### **Další kulturně výchovné aktivity:**

Účast na programech ke Dni muzeí, Muzejní noci, na programech pro veřejnost na hradě Malenovice, na hájence v Malenovicích, v Muzeu luhačovického Zálesí (všichni odborní pracovníci)

## Oddělení historie

### 4.3.2 Výstavy – vlastní

Příprava a realizace výstavy *Firma Baťa v Brazílii* (H. Kuslová)

Příprava a realizace výstavy *Velká válka v zákopech a v zázemí* (Y. Činčová)

Příprava a realizace krátkodobé výstavy *Boty a jazz* ve vestibulu muzea (M. Štýbrová)

Výstava *Za topánkami do AUPARKU*, OC AUPARK Bratislava a Košice (M. Štýbrová)

Výstava *Shoemánia* v OC Chodov Praha (M. Štýbrová)

Výstavy *Boty, botky, botičky* v Muzeu Novojičínska (M. Štýbrová)

Výstava *Baťa, Svit a pokračovatelé*, foyer 14. budova (M. Štýbrová)

Výstava *Veselá bota*, Krajský úřad Zlínského kraje (M. Štýbrová)

Výstava v obchodním centru CENTRO Zlín – Malenovice (M. Štýbrová)

### 4.3.3. Komentované prohlídky

V expozici *Princip Baťa* – komentované prohlídky pro veřejnost podle požadavků (kurátorky expozice)

Při výstavě *Firma Baťa v Brazílii* komentované prohlídky pro veřejnost podle požadavků (H. Kuslová)

Komentované prohlídky při výstavě *Velká válka v zákopech a v zázemí* (Y. Činčová)

Komentované prohlídky mrakodrapu podle požadavků (M. Štýbrová)

### Další kulturně výchovné aktivity:

Zajištění programu na Den muzeí dne (instalace obuvnické dílny ve spolupráci s konzervátorským oddělením, zajištění provozu průmyslové dílny ve spolupráci s techniky firmy Svit Machinery Zlín) (M. Štýbrová)

Účast na programech ke Dni muzeí, Muzejní noci, na programech pro veřejnost na hradě Malenovice (všichni odborní pracovníci)

Příprava a organizace Ševcovské pouti (M. Štýbrová)

## Archiv H+Z

### 4.4.1 Expozice

Doplňování expozice *Princip Baťa* – zápůjčky nových předmětů, příprava výměny vozu Tatra 87, zajištění výroby stereoskopů se stereosnímky H+Z, příprava podkladů pro QR kódy - cestovatelství, hračky

### 4.4.2 Výstavy - vlastní

Výstava fotografií z Afriky v Dětském muzeu v Brně (M. Preiningerová)

Výstava *Fotografie H+Z* v prostorách UTB Zlín v Uherském Hradišti a Zlíně (M. Preiningerová)

Výstava z fondu H+Z v ZOO Plzeň (M. Preiningerová)

4.6. Doplňkové a jiné kulturní akce – Tříkrálové koštování, oslava 95. narozenin M. Zikmunda (M. Preiningerová)

### Další kulturně výchovné aktivity:

Účast na programech ke Dni muzeí, Muzejní noci, na programech pro veřejnost na hradě Malenovice

## Oddělení přírodovědné

### Oddělení botaniky

#### 4.1. Expozice

#### 4.2. Výstavy – vlastní

Příprava a realizace výstavy *Všichni jsme příbuzní.*, vernisáž proběhla 16. ledna 2014.

Příprava a realizace doprovodného programu k výstavě.

21. 2. – *Round Dance Night* – příprava a realizace hudebního večera.

8. 3. – *Babi, dědo, pojďme v sobotu za indiány!* – příprava a realizace celodenního programu pro rodiny s dětmi ve spolupráci s lektorským oddělením (122 návštěvníků).

Spolupráce s lektorským oddělením na přípravě a realizaci dílny pro děti – výroba indiánské hračky – „Želvy“ - 5. 3. ( 64 návštěvníků).

#### **4.4. Přednášky pro veřejnost**

*Medicínové kolo indiánů kmene Černonožců* – muzejní čtvrtek MJVM, 13. 3., realizované ve spolupráci s D. Hanákem.

*Posvátná místa a příběhy indiánského kmene Černonožců* – muzejní čtvrtek MJVM, 13. 2., realizované ve spolupráci s D. Hanákem.

#### **4.5. Odborné výklady na výstavách**

**Komentované prohlídky** výstavy *Všichni jsme příbuzní:*

– pro veřejnost 4. 2., 4. 3., 1. 4. (celkem 67 návštěvníků),

- pro Klub přátel umění a literatury 18. 2.

### **Oddělení zoologie**

#### **4.1. Expozice**

Příprava zoologické expozice na novou sezónu – v dubnu ve spolupráci s konzervátorským oddělením (Pavel Sanytrák) proběhlo vyčištění preparátů (odsátí prachu na vycpaninách a uvnitř vitrín).

#### **4.2. Výstavy – vlastní**

Příprava a realizace výstavy *Okouzlen brouky a jinou havětí*, vernisáž proběhla 7. května 2014.

#### **4.4. Přednášky pro veřejnost**

*Vodní brouci Moravského krasu*, Východomoravská pobočka České společnosti entomologické ve Zlíně, 9. ledna 2014, 20 posluchačů.

*Proč tygři nežijí v Africe a lemuři v Austrálii?*, Klub turistů v Kroměříži, 22. ledna 2014, 50 posluchačů.

*Proč tygři nežijí v Africe a lemuři v Austrálii?*, muzejní čtvrtek MJVM, 6. února 2014, 15 posluchačů.

*Kavárnička* – debata s členy Klubu přátel umění a literatury, 25. února 2014, 30 posluchačů.

*Zvířata v mýtech a náboženstvích*, muzejní čtvrtek MJVM, 6. března 2014, 15 posluchačů.

*Zvířata v mýtech a náboženstvích*, 1. část, Klub turistů v Kroměříži, 12. března 2014, 40 posluchačů.

*Laos I – příroda, lidé a bomby*, Klub přátel umění a literatury, 18. března 2014, 30 posluchačů.

*Tři tváře rumunských Karpat*, Muzeum regionu Valašsko, pracoviště Valašské Meziříčí, 3. dubna 2014, 30 posluchačů.

*Chráněná území Zlínského kraje – CHKO Beskydy*, Východomoravská pobočka České společnosti entomologické ve Zlíně, 10. dubna 2014, 25 posluchačů.

*Příroda Indočíny*, Klub přátel umění a literatury, 6. května 2014, 35 posluchačů.

*Zvířata v mýtech a náboženstvích*, 2. část, Klub turistů v Kroměříži, 28. května 2014, 45 posluchačů.

*Venezuelou křížem krážem*, Masarykova veřejná knihovna Vsetín, 11. září 2014, 60 posluchačů.

*Okouzlen brouky a jinou havětí. Nabídka výstavy připravené ke stým narozeninám popularizátora entomologie Vladimíra Javorka*, Seminář zoologů AMG, Ranč Rovná, 17. září 2014, 30 posluchačů.

*Chřiby, přírodní zajímavosti regionu na západní výspě Karpat (oblast konání semináře)*, Seminář zoologů AMG, Ranč Rovná, 17. září 2014, 30 posluchačů.

*Znovu do země orlů. Druhá výprava společnosti Zoogeos v roce 2013 za účelem průzkumu přírody málo známých balkánských zemí*. Seminář zoologů AMG, Ranč Rovná, 18. září 2014, 30 posluchačů.

*Laos – příroda, lidé a bomby*. Seminář zoologů AMG, Ranč Rovná, 18. září 2014, 30 posluchačů.

*Chráněná území Zlínského kraje*, Městská knihovna v Holešově, 23. září 2014, 35 posluchačů.

*Do země orlů – expedice zoologů do Albánie*, muzejní čtvrtek MJVM, 23. října 2014, 50 posluchačů.

*Etiopie - trochu jiná Afrika*, I. díl, Klub přátel umění a literatury, 4. listopadu 2014, 40 posluchačů.

*Do země orlů – expedice zoologů do Albánie*: Klub turistů v Kroměříži, 5. listopadu, 50 posluchačů.

*Etiopie země kontrastů*, II. díl, Klub přátel umění a literatury, 18. listopadu 2014, 50 posluchačů.

*Zoologická expozice na hradě v Malenovicích*, hrad Malenovice, seminář studentů architektury VŠUP, 22. listopadu 2014, 20 posluchačů.

*Zlín – město v krajině*, hrad Malenovice, seminář studentů architektury VŠUP, 22. listopadu 2014, 20 posluchačů.

*Chráněná území Zlínského kraje: 1. CHKO Bílé Karpaty, 2. Uherskohradištsko*, Přírodovědné centrum Trnka při DDM Uherské hradiště, 11. prosince 2014, 20 posluchačů.

#### **4.5. Odborné výklady na výstavách**

Komentované prohlídky výstavy *Okouzlen brouky a jinou havětí*:

1. července 2014, 17:00, 15 návštěvníků.

26. srpna 2014, 17:00, 10 návštěvníků.

Komentované prohlídky expozice *Zvířata na Zemi a člověk*:

18. října 2014, 15:00, vítězové výtvarné soutěže (děti + rodiče), 30 návštěvníků.

22. října 2014, 10:00, ZŠ Holešov, 7. třída, 24 žáků.

#### **4.8. Spolupráce se zahraničím**

Pokračující spolupráce s Hornonitrianským muzeem v Prievidzi v rámci udržitelnosti projektu *Západné Karpaty – společná hranica* – viz bod 6.1.

### **Oddělení geologie/paleontologie**

#### **4.1. Expozice**

Teoretická příprava na předpokládanou geologickou expozici.

#### **4.2. Výstavy**

Příprava výstavy *Kamenný herbář* ve spolupráci s Hornonitrianským muzeem v Prievidzi, vernisáž výstavy proběhla 4. 12. 2014.

#### **4.8. Spolupráce se zahraničím**

Pokračující spolupráce s Hornonitrianským muzeem v Prievidzi v rámci udržitelnosti projektu *Západné Karpaty – společná hranica*. Byla realizována zápůjčka výstavy *Kamenný herbář* z Hornonitrianského múzea – viz bod 6.1.

### **Oddělení muzejní pedagogiky**

#### **4.6.1 Předvádění výroby (Velikonoční předvádění)**

- Proběhlo 3. 4. 2014

#### **4.6.2 Akce k Mezinárodnímu dni muzeí**

**- Dne 18. 5. 2014 - Spolupráce na interaktivní hře Tajemství muzejní šifry. Luhačovice - připravena tvořivá dílna inspirovanou stavbami D. Jurkoviče v Luhačovicích - tvorba broží, tašek, korálů.**

#### **4.6.7 Muzejní noc**

- 16. 5. 2014 – zajištění některých interaktivních prvků (14|15 BAŤŮV INSTITUT + Hrad Malenovice), připravena výtvarná dílna s animačním pásem. Luhačovice – téma Prvorepublikové kavárny

#### **4.6.8 Ostatní akce muzea – podíl na organizačním zajištění akce**

- 6. 1. Tříkrálového koštování.
- 17. 1. Odměňování příznivců muzea - za oddělení muzejní pedagogiky odměněno 8 spolupracujících pedagogů.
- 24. 3. Svěcení sochy sv. Vendelína v Malenovicích
- 5. 4. Otevírání hradu Malenovice
- 3. - 4. 5. Spolupořádání Slavnosti ptačích budek 2014 - Kachní sezona
- 2. 6. Dětský filmový festival na hradě Malenovice
- 14. 6. Dětský dne na hradě Malenovice
- Dne 19. 7. a 16. 8. Noční prohlídka hradu Malenovice
- Dne 16. 8. dílna U Zlatohlávka k výstavě *Okouzlen brouky a jinou havětí* pro děti a jejich rodiče
- Ve dnech 20. a 22. 8. realizace vyšívacích dílen „Vyšito“ pro veřejnost
- Dne 11. 10. proběhla barvířská dílna pro veřejnost na hradě Malenovice (ve spolupráci s Petrou Hanákovou)
- Dne 18. 10. pout' svatého Vendelína na hradě Malenovice - pomoc s organizačním zajištěním akce, především zajišťování her pro děti, vyhlašování výtvarné soutěže Hrad jako malovaný

#### **- Dne 18. 10. program pro veřejnost Chutě a vůně Zálesí**

- Dne 24. 10. realizace doprovodného programu pro děti v rámci Ševcovské pouti
- Dne 5. 12. proběhla mikulášská dílna pro veřejnost

### **Knihovna**

#### **4.6. Doplnňkové kulturní akce**

Spolupráce při akcích: Svěcení sochy sv. Vendelína – hrad Malenovice 24.3.2014 (Rosíková), Velikonoční předvádění – 3.4.2014 (Rosíková), Otvírání hradu Malenovice – 5.4.2014 (Rosíková), Hrad Malenovice (akce v rámci festivalu) 2.6.2014 (Rosíková), Dětský den na hradě v Malenovicích – 14.6.2014 (Rosíková), Noční prohlídka hradu v Malenovicích – 19.7.2014 (Balajková), Noční prohlídka hradu v Malenovicích – 16.8.2014 (Balajková), Den Zlínského kraje – 4.10.2014 (Balajková), Den řemesel – 11.11.2014 (Balajková, Rosíková)

#### **4.9 Spolupráce s jinými kraji**

Pokračuje navázaná spolupráce s Jihomoravskou sekcí komise knihovníků AMG. Muzejní knihovna spolu s knihovnou Krajské galerie uspořádala páté mezikrajské setkání, které se konalo 27. června v Baťově institutu.

### **Oddělení dokumentační**

**4.6.1. Zajištění akcí:** Tříkrálové koštování 6.1.2014, Den muzeí 18. 5. 2014, Muzejní noci 16. 5. 2014, akcí na hradě Malenovice – zahájení sezony, svěcení sochy sv. Vendelína, noční prohlídka. Účast dokumentačního oddělení na zajištění kulturních akcích muzea, Den řemesel, Ševcovská pout', vernisáže, doprovodné akce.

Zajištění akcí na hradě Malenovice – noční prohlídka, pout' ke sv. Vendelínovi, večerní koncert na hradě, vánoční jarmark. Zajištění vernisáží v BI.

30.5. pomoc při zajištění muzejní noci v Luhačovicích.

Pomoc při zajištění akcí v Luhačovicích – vernisáže a přednášky pro veřejnost.

**4.6.5 Spolupráce na realizaci výstavního plánu,** spolupráce na realizaci výstav, výroba a tisk pozvánek na výstavy a akce.

## **Sumarizace:**

### **4.1 Výstavy vlastní**

Bylo uspořádáno celkem 23 výstav vlastních (ve vlastních prostorách i v dalších institucích)

### **4.2 Výstavy převzaté**

Byly uspořádány 2 převzaté výstavy

**4.3 Při výstavách byly průběžně realizovány komentované prohlídky a edukační programy**

## **5) Ediční a publikační činnost**

### **Oddělení společenskovední**

#### **Oddělení archeologie**

##### **5.1.1. Odborné texty do publikací a periodik vydaných jinými subjekty**

Zpracovány 2 příspěvky do Přehledu výzkumů  
Zpracován 1 příspěvek do sborníku věnovanému M. Čižmářovi  
Spolupráce na přípravě skládačky pro hrad Malenovice

#### **5.1.2. Novinové a časopisecké články**

#### **5.1.3. Medializace instituce ve sdělovacích prostředcích, na serverech jiných organizací**

Spolupráce s ČT Brno (nálezy z Klášťova)

#### **5.2.3. Medializace oboru v tisku a dalších médiích:**

- nová muzejní skládačka: text a fotografie k malenovickému hradu a expozici o hradech,
- spolupráce při tvorbě videa o nálezu bronzového meče z Újezda,
- spolupráce s ČT Brno při natáčení dílu Záhady Toma Whizzarda (nálezy z Klášťova)

### **Oddělení etnografie**

#### **5.2.1. Odborné texty do publikací a periodik vydaných jinými subjekty**

Výšivka, krajka a aplikace na tradičním oděvu, NÚLK Strážnice, 2013 (spoluautorství B. Petráková)

Recenze na cyrilometodějskou výstavu v MJVM pro Slovácko (A. Prudká)

Seriál k dějinám zlínské policie pro Zpravodaj (K. Czinegová)

Spolupráce na přípravě skládačky pro hrad Malenovice (etnografická část, redakce – A. Prudká)

#### **5.2.2. Novinové a časopisecké články**

Publikování článků v Luhačovických novinách a Lázeňských listech a ZVUKU – průběžně

#### **5.2.3. Medializace instituce ve sdělovacích prostředcích, na serverech jiných organizací**

Spolupráce s regionálními médii při poskytování podkladů o činnosti muzea

### **Oddělení historie**

#### **5.3.1. Odborné texty do publikací a periodik vydaných jinými subjekty**

Příspěvek k výstavě Firma Baťa v Brazílii pro ZVUK (H. Kuslová)

Příspěvek o Společenském domě Otrokovice pro ZVUK (H. Kuslová)

Příspěvek Zlín a první světová válka v periodiku ZVUK (Y. Činčová)

Úvod o historii Zlína do publikace o historii a činnosti SDH zlínského regionu (Y. Činčová)

Příspěvek o baťovském školství pro Acta musealia 2013-2014 (H. Kuslová)

Podklady pro doplnění expozice v rámci spolupráce s fou Infones – předány materiály 1. etapy – Úvodní projekce, 3. etapy Baťovci a 4. etapy Film (H. Kuslová)

#### **5.3.3. Medializace instituce ve sdělovacích prostředcích, na serverech jiných organizací**

Spolupráce s ČT Brno, ČRo Brno, TV Nova, slovenská TV, poskytování podkladů a informací a přímých vstupů k činnosti muzea podle aktuálních potřeb (odborní pracovníci)

Vypracování podkladů o výstavě V zákopech a v zázemí do Okna do kraje (Y. Činčová)

### **Archiv H+Z**

#### **5.4.1. Odborné texty do publikací a periodik vydaných jinými subjekty**

Spolupráce při vydání DVD H+Z v Japonsku s firmou Filmexport

#### **5.4.2 Novinové a časopisecké články (oborové) – k výstavám**

#### **5.4.3. Medializace instituce ve sdělovacích prostředcích, na serverech jiných organizací**

Spolupráce s ČT Brno, ČRo Brno, poskytování podkladů a informací k činnosti muzea podle aktuálních potřeb

medializace na blogu Klubu H+Z

#### **5.4.4 Medializace na serverech jiných organizací – blog Klubu H+Z**

#### **5.4.5 Spolupráce při vydání DVD H+Z na Cejloně a Indonésii s firmou Filmexport Praha**

#### **5.4.5 Spolupráce při vydání DVD s filmy E. Ingriše**

#### **5.4.7 Zájmové aktivity**

- Klub H+Z – výroční schůze, žádost o dotaci z Kulturního fondu Města Zlína, žádost o dotaci MK ČR, organizace projekce stereosnímku H+Z

## Oddělení přírodovědné

### Oddělení botaniky

**5.2.1. Odborné texty do publikací a periodik vydaných jinými subjekty**

**5.2.2. Novinové a časopisecké články**

**5.2.4. Medializace instituce ve sdělovacích prostředcích, na serverech jiných organizací**

Příprava textů a obrazového materiálu pro propagaci a tiskové zprávy k výstavě *Všichni jsme příbuzní*.

Vystoupení v rozhlasovém pořadu Rendez-vous, 31. 1., 14 – 15 hod. Rozhovor o výstavě *Všichni jsme příbuzní* a *Setkání s indiánským kmenem Černonožců*. Ve spolupráci s D. Hanákem.

### Oddělení zoologie

**5.2.1. Odborné texty do publikací a periodik vydaných jinými subjekty**

Nadále trvá zpracovávání článku, který bude prezentovat výsledky taxonomické revize brouků čeledi Georissidae z Austrálie (ve spolupráci s Mgr. M. Fikáčkem z Národního muzea v Praze).

**5.2.2. Novinové a časopisecké články**

Pro časopis Acta Carpathica Occidentalis byly zpracovány a odevzdány rukopisy následujících tří článků: Výskyt medúzky sladkovodní (*Craspedacusta sowerbii* Lankester, 1880) na jihovýchodní Moravě; Vzpomínka na Vladimíra Javora (1914 – 2000); Odešel Vladimír Elsner

**5.2.4. Medializace instituce ve sdělovacích prostředcích na serverech jiných organizací**

Ve sdělovacích prostředcích a na různých webových stránkách je propagována expozice *Zvířata na Zemi a člověk*.

Ve sdělovacích prostředcích a na různých webových stránkách je propagována výstava *Okouzlen brouky a jinou havěť*.

Muzeum je také propagováno na webových stránkách Východomoravské pobočky České společnosti entomologické <http://www.vmpcse.cz/zajimave-odkazy.html>

### Oddělení geologie/paleontologie

**5.2.2. Novinové a časopisecké články**

Zpracování a odevzdání článku *Tajemný jantar* do časopisu ZVUK Zlínského kraje.

**5.2.4. Medializace instituce ve sdělovacích prostředcích na serverech jiných organizací**

Ve sdělovacích prostředcích je propagována výstava *Kamenný herbář*.

## Oddělení muzejní pedagogiky

### 5.2.3 Medializace instituce

**- Oddělení muzejní pedagogiky je prezentováno na webových stránkách MJVM, informace jsou průběžně aktualizovány. Oddělení si samostatně aktualizuje svoji sekci „Nabídka školám“**

- Aktuální informace o nabídce oddělení muzejní pedagogiky jsou průběžně předávány kompetentnímu oddělení muzea, které zajišťuje zveřejňování v médiích. Propagaci řešena i s PR pro 14|15 Bařův institut.

- Průběžná inzercie připravovaných akcí oddělení muzejní pedagogiky v Magazínu Zlín.

- Po domluvě jsou všechny informační materiály k aktuálním akcím oddělení muzejní pedagogiky nově propagovány i Krajskou knihovnou Františka Bartoše.

- Dne 5. 6. účast na X. Krajském veletrhu programů a aktivit v ZOO Lešné u Zlína - představení naší nabídky programů, propagace MJVM.

- Dne 22. 9. realizace kolokvia pro pedagogy – propagace nabídky muzea



## 5.2.4 Medializace na serverech jiných organizací

- Inzerce na webových stránkách [www.14-15.cz](http://www.14-15.cz), facebook (aktuální informace zajišťuje PR pro 14|15 BAŤŮV INSTITUT či obchodní oddělení muzea)

- **Pravidelná inzerce na Informačním a vzdělávacím portálu Zlínského kraje - portál [www.zkola.cz](http://www.zkola.cz). - sekce Pedagogové (pro školní rok) a Rodiče a veřejnost (na prázdniny či akce pro veřejnost) a kalendář akcí.**

- **Prozkoumání portálu a RVP [www.rvp.cz](http://www.rvp.cz) a případné možnosti prezentace oddělení muzejní pedagogiky.**

## **Knihovna**

### **5.C.1 Akvizice**

Do knihovního fondu bylo doplněno 229 knihovních jednotek. Většina publikací byla získána bez vynaložení finančních příspěvků (darem, výměnou, sběrem). Ve fondu je k 10.12.2014 zaregistrováno celkem 26248 knihovních jednotek.

Spisový a účetní archiv vychází z činnosti MJVM a jsou v něm průběžně ukládány písemnosti (směrnice, příkazy ředitele, smlouvy apod.) a tiskoviny (plakáty, pozvánky, lektorské listy apod, které v muzeu vzniknou. Vzhledem k zastaralosti současného Spisového a skartačního řádu MJVM je vytvářen nový Spisový a skartační řád.

### **5.C.2 Evidence**

Všechny přírůstky knižního fondu byly zpracovány podle angloamerických katalogizačních pravidel AACR2 ve formátu UNIMARC pomocí knihovnického systému Clavius. Celkem je v databázi Clavius evidováno 17016 titulů a 18694 svazků.

V roce 2014 muzeum odebírá celkem 68 titulů periodik (z toho 45 titulů získává výměnou a darem). Periodika jsou evidována na předepsaných kartách ve studovně a postupně jsou převáděna na počítačovou evidenci.

Všechny položky spisového a účetního archivu jsou nově zpracovávány a zapisovány do archivní knihy, která je vedena v elektronické i tištěné podobě. V roce 2014 zde bylo zpracováno a zaevidováno 145 šanonů a krabic.

### **5.C.3 Inventarizace**

Při rekatalogizaci a opravě záznamů v katalogu bylo revidováno 4110 titulů.

560 svazků vyřazených v roce 2013 bylo protokolárně převedeno Krajské knihovně Františka Bartoše a 4 svazky Státnímu okresnímu archivu Zlín.

### **5.C.4 Využívání knihovny**

Výpůjčky z centrálního fondu, fondu periodik a ze studovny – 2779 titulů

Meziknihovní výpůjční služba a výpůjčky z KKFB – 23 titulů

V roce 2013 bylo zpracováno 85 faktografických, bibliografických a rešeršních požadavků pracovníků muzea, návštěvníků studovny a badatelů.

Spisový a účetní archiv je využíván pracovníky MJVM k potřebám jejich pracovní náplně.

### **5.C.5 Distribuce**

Povinné a výměnné výtisky periodika Acta Carpathica Occidentalis 2013

(ISSN 1804-2732)

Povinné a výměnné výtisky Supplementum Acta musealia 2013/1 – Muzeum a škola

(ISBN 978-80-87130-28-5)

### **5.C.6 Texty v novinách**

Ohlasy na činnost muzea v tisku jsou pravidelně sledovány a evidovány

### **5.C.7 Medializace instituce**

Muzejní knihovna poskytuje informace o vlastnictví monografií a periodik a úplné bibliografické informace o titulech, kde je muzejní knihovna jediným vlastníkem pro Souborný katalog ČR

## **Oddělení dokumentační**

### **5) Ediční a publikační činnost**

**5.1.1 Technická spolupráce na publikační činnosti** (vazby, laminování, graf. úprava tiskovin apod.)

**5.2.3 Plakáty, pozvánky** – tisk na tiskárně barevné laserové HP 9500 plakátů a pozvánek do Luhačovic a na akce na hradě Malenovice.

## **Sumarizace**

### **5.1 Ediční činnost**

Byla připravena nová informační skládačka pro hrad Malenovice

Byla vydána Acta Carpatica Occidentalis

### **5.2 Vlastní publikační činnost**

Odborní pracovníci zpracovali 10 odborných článků a statí do odborných a regionálních periodik

Průběžně byly poskytovány informace a materiály médiím

Průběžně byly připravovány informační nabídky s edukačními programy pro školy a veřejnost

## 6. Rozvojové aktivity

### Oddělení společenskovední

#### Oddělení archeologie

##### 6.1.1 Expozice

Příprava archeologické expozice *Otevři zem, odkryj čas...* - úkol trvá

#### Oddělení etnografie

##### 6.2.1

Příprava studie pro nominaci Luhačovic do světového kulturního dědictví UNESCO – spolupráce (B. Petráková)

Práce na dlouhodobém projektu Muzea luhačovického Zálesí *Příběhy místa* (B. Petráková)

Práce na založení Badatelského centra pro zpracování odkazu Dušana Jurkoviče (B. Petráková)

### Oddělení přírodovědné

#### Oddělení botaniky

##### 6.1. Zapojení do evropských fondů

##### 6.4. Příprava projektů a koncepcí

Příprava výstavy o chlebu, která bude realizována jako lektorská výstava ve spolupráci s lektorským a společenskovedním oddělením v roce 2015.

#### Oddělení zoologie

##### 6.1. Zapojení do evropských fondů

Pokračující spolupráce s Hornonitrianským muzeem v Prievidzi v rámci udržitelnosti projektu *Západné Karpaty – spoločná hranica*. Zapůjčení výstavy *Okouzlen brouky a jinou havětí* do Hornonitrianského múzea v Prievidzi, kde bude prezentována od 15. ledna do 1. března 2015.

##### 6.4. Příprava projektů a koncepcí

Příprava na instalaci převzaté výstavy *Společenský život hmyzu*.

Příprava přednášek s přírodovědnou a cestovatelskou tematikou (prezentace vlastních výzkumů, expozice, výstav a expedic).

Ve spolupráci s občanským sdružením Zoogeos Bohemia logistická příprava dalších přírodovědeckých expedicí za účelem výzkumu a obohacení muzejních sbírek.

#### Oddělení geologie /paleontologie

##### 6.1. Zapojení do evropských fondů

Pokračující spolupráce s Hornonitrianským muzeem v Prievidzi v rámci udržitelnosti projektu *Západné Karpaty – spoločná hranica*. Instalace jejich výstavy *Kamenný herbář* v našich výstavních prostorách (4. prosince 2014 až 1. března 2015).

##### 6.4. Příprava projektů a koncepcí

Příprava na instalaci převzaté výstavy *Kamenný herbář*

Spolupráce na projektu *Vědou ke vzdělání, vzděláním k vědě*.

### Oddělení muzejní pedagogiky

#### 6.2. Dotace od jiných subjektů

- Podání žádosti o dotace převzal ekonomicko-obchodní odbor MJVM.

#### 6.4. Příprava projektů a koncepcí

- Plánování krátkodobých i dlouhodobých programů a doprovodných akcí dle aktuální nabídky výstav

- Příprava Konference Muzeum a škola - program, koncepce, aj.

- Příprava lektorské výstavy Příběh chleba - koncepce výstavy, sběr materiálu, seznamování se s tématem, konzultace, načítání literatury, psaní textů na výstavu, příprava sbírkových předmětů, ve spolupráci s Petrou Hanákovou
- Zahájení spolupráce s Infonesem ohledně QR kodů do expozice *Princip Baťa: Dnes fantazie, zítra*
- Setkání p. Pálkou ohledně zapůjčení jeho kreseb muzeu

### **6.5. Další činnosti**

- Zpracování dvou krátkých filmů sloužících jako doprovodný videomateriál do výstavy *Máme povinnost dívat se dopředu aneb J. A. Baťa v Brazílii: proces zpracování kaučuku a proces vyčinění kůže v koželužnách*
- Tvorba animovaných filmů z pásů, které vznikly v rámci workshopu klasické muzejní animace – filmy jsou umístěny na webových stránkách muzea.
- Jazykové korektury anglického jazyka na grafických podkladech pro Mezinárodní konferenci Obuv v historii.
- Průběžné řešení oprav či doladování interaktivních prvků do expozic *Princip Baťa: Dnes fantazie, zítra skutečnost, František Bartoš – pedagog, jazykovědec, etnograf a Zvířata na zemi a člověk*
- Ve spolupráci s Mgr. Štýbrovou vytvoření podkladu pro vytvoření popisu pro grafika expozice p. Macháčka k prvku Měřidlo obuvi.
- Samostatné grafické zpracování plakátů, letáčků a všech nabídek doprovodných programů našeho oddělení
- Příprava a zajištění výtvarné soutěže pro děti „Hrad jako malovaný“, též grafické vytváření plakátů, jmenovek, příprava cen pro výherce, obesílání výherců výtvarné soutěže Hrad jako malovaný
- Pořizování fotodokumentace z realizovaných programů, jejich grafická úprava a následní rozesílání konkrétním pedagogům
- Jazykové korektury anglického jazyka na pozvánku na Konferenci obuv v historii
- Aktualizace a zpřehlednění webových stránek Muzea luhačovického Zálesí
- Archivace propagačních materiálů našeho oddělení za minulý i letošní rok
- Provádění inventarizace majetku
- Příprava interaktivních prvků do krátkodobých výstav
- Nákup materiálu na programy a dílny
- Výroba vzdělávacích pomůcek využívaných při realizaci programů

#### Zlín

Program a dílny pro veřejnost:

- Sobotní program pro veřejnost Babi, dědo, pojďme do muzea za indiány - **127** účastníků (počítáno bez dětí do 6 let)
- Dílny pro veřejnost (výroba tradiční indiánské hračky - želvy, Barvířská dílna, Dílna U Zlatohlávka, Mikulášská dílna) - **122** účastníků

#### Školy

- Doprovodné edukační programy + dílny pro školy a mimoškolní zařízení za rok 2014:

Leden – červen: 2993 dětí, žáků a studentů + 228 pedagogů

Červenec – prosinec: 2177 dětí, žáků a studentů + 194 pedagogů

**Celkem: 5197 dětí, žáků a studentů + 422 pedagogů**

#### Luhačovice

- Doprovodné edukační programy + dílny pro školy a mimoškolní zařízení za rok 2014:

Leden – červen: 530 dětí, žáků a studentů + 34 pedagogů

Červenec – prosinec: 806 dětí, žáků a studentů + 51 pedagogů

**Celkem: 1336 dětí, žáků a studentů + 85 pedagogů**

**Celkem oddělení muzejní pedagogiky realizovalo edukační programy a dílny pro 6510 dětí, žáků a studentů + 505 pedagogů.**

## **Sumarizace**

### **6.1 Rozvojové aktivity**

Pokračující spolupráce s Hornonitrianským muzeem v Nitře v rámci udržitelnosti projektu Západné Karpaty – spoločná hranica

Příprava archeologické expozice Otevři zem, odkryj čas...

Spolupráce při přípravě studie pro nominaci Luhačovic do světového kulturního dědictví UNESCO

Práce na dlouhodobém projektu Muzea luhačovického Zálesí Příběhy místa

Práce na založení Badatelského centra pro zpracování odkazu Dušana Jurkoviče

Spolupráce na projektu Vědou ke vzdělání, vzděláním k vědě

## Činnost mimo zadanou strukturu

### Oddělení dokumentační

- Dokumentace dění v muzeu - kamera, foto (vernisáže, mimořádné návštěvy apod.)
- Servis pro odborná oddělení – kopírování, skenování na scanneru Microtek – přes 5000 scanů, Tisk na tiskárně HP 9500 - stav počítačů k 20. 1. 2015: černá barva 31036 ks, barevně 118 262 ks celkem 14 9298 ks
- Udržování a optimalizace výpočetní techniky a jejího příslušenství. Výměna a doplňování originálních tonerů.
- Zajištění servisu a bezproblémového chodu nízkonapětového vybavení (TV, video, xero, diaprojektory,...)
- Vazby publikací do spirály 60 ks, termovazby 8 ks.
- Pomoc při stěhování výstav. Odvoz výstav Nový Jičín, Hodonín.
- Kopírování písemností pro odborné pracovníky dle potřeby.
- Spolupráce s odbornými odděleními dle požadavků.
- Spolupráce na strategii rozvoje –řešení koncepce IT pro 14. Budovu spolu s nově vznikající servisní organizací. Účast na jednání digitálního úložiště dat zlínského kraje a projektu digitalizace sbírek. Účast na schůzkách technického řešení vnitřní sítě a serveru 14. a 15. budovy.
- Úložiště dat pro muzeum - datové pole s objemem dat 10 TB běží v bezproblémovém provozu.
- Efektivní zadávání volných míst do systému úřadu práce <http://portal.mpsv.cz/>.
- Evidence zápůjček videokamera, digitální fotoaparáty pro odborné pracovníky
- Správa webových stránek muzea – [www.muzeum-zlin.cz](http://www.muzeum-zlin.cz), profilu na Facebooku průběžné doplňování aktuálních informací o výstavách, vernisážích a dalších provozních informací pro návštěvníky stránek. Aktualizace informací a fotek k výstavám na www stránkách a další důležité události. Návštěvnost stránek muzea za rok 2014: unikátní návštěvníci 34 438, počet návštěv 48 772. Návštěvníci přistupující z mobilu 8.5 % a z tabletu 1.2 %
- Odesílání všech tiskových výstupů KÚ ke schválení loga Zlínského kraje.
- Používání systému státní pokladny CSÚIS – odesílání dat na ministerstvo, zabezpečení přístupů k účtu a zasílání exportu dat na ministerstvo.
- Pomoc při obsluze datové schránky muzea, její aktualizace pro správný chod schránky, výběru a zasílání elektronických dokumentů.
- Používání elektronické spisové služby zlínského kraje.
- Zajištění večerních akcí po otevírací době pro VIP návštěvy.
- Instalace PC v Luhačovicích .
- Stěhování z depozitáře na Ploštině do nových prostor v Otrokovcích
- Internet na odloučených pracovištích v řešení, současný stav je zcela nevyhovující. Příprava na přechod k T-mobile

- Řešeno měření vlhkosti v budově starého depozitáře v Otrokovicích – systém Transklím je nefunkční – potřeba zakoupit nový systém, který bude připojen k současnému měření vlhkosti a teplot.
  - Ve spolupráci s IT oddělením servisní organizace je zajištěn základní provoz a řešení požadavků a závad.
  - Účast na výběrových řízení BI servisní organizace při výběru pevných hlasových služeb.
  - Účast na jednáních projektu zl. kraje o digitalizaci a dalšího pokračování v podobě vzniku repozitáře pro data muzeí a galerií a organizace těchto dat v programu Bach.
- Provádění inventur, inventarizační a likvidační komise.

Zpracování knihy jízd pro vozidla Ford Tranzit a VW Transporter.

Služební jízdy Radim Ševčík za rok 2014 celkem 12000km:

- \* nákupy materiálu
- \* 3 denní dokumentace památníků z 1. Světové války
- \* veletrh muzeí a galerií v Třebíči
- \* 2x stěhování na objektu Ploština
- \* dokumentace masopustních obchůzek v okolí slavičína a zlínska
- \* pomoc při zajištění dílny pro děti v Luhačovicích
- \* Vikýřovice u Šumperka, Hodonín, Nový Jičín – instalace a deinstalace výstavy
- \* stěhování předmětů do Luhačovic
- \* noční prohlídka hrad Malenovice
- \* sobotní akce v Luhačovicích
- \* 2x Praha
- \* Uherské Hradiště – k výstavě veselá bota
- \* Kroměříž – k výstavě velká válka
- \* Ploština – servis pokladny
- \* Otrokovice a Zlín – svoz k výstavě Koželužny
- \* Klečůvka, Jalubí – svoz k výstavě Velká válka
- \* Brno – nákup výstavních prvků

### **Konzervátorské oddělení**

- správa nového depozitáře a vzduchotechnické jednotky ve spolupráci s FMIB – snížení výkonu měničů (snížení provozních nákladů), úprava dálkové správy, pravidelné týdenní kontroly
- ukládání sbírek v depozitářích
- úprava a kontrola světelných podmínek na 14.b expozice obuvi a filmu
- příprava expozic na návštěvnickou sezónu (Luhačovice, Hrad, hájenka, 14.b obuvnické stroje a výrobní linka)
- příprava sbírek obuvi pro výstavy v Bratislavě, Košicích a Praze (cca 250 ks), spolupráce při ostatních výstavách Mgr. M. Štýbrové
- příprava výstav: V zákopech a v zázemí, Uvádění ve známost
- účast na seminářích:
  - Národní Galerie: Moderní metody čištění a konzervace obrazů
  - Národní památkový ústav: Ochrana mobiliárních fondů v zámeckých knihovnách
  - Národní památkový ústav: Studium renesančních a barokních vazeb v SZ Rájec nad Svitavou
  - Komise konzervátorů a restaurátorů při AMG: Seminář konzervace cechovních památek z textilních materiálů

V jižní části konzervátorských dílen byly instalovány stínící žaluzie!

Mimo tyto úspěšně zakončené akce zůstalo několik úkolů, které není možné realizovat z důvodu nedostatku financí:

- Mechanické zabezpečení oken (bezpečnostní fólie, mříže) v přízemí starého objektu (dílny a depozitář keramiky)
- Zakoupení záložních dílů pro vzduchotechnickou jednotku, které v případě výpadku systému zkrátí dobu nutnou ke zprovoznění systému: měniče, motory...
- Vybavení dílny restaurování papíru pro odkyselování
- Dokončení posledních čtyř modulů regálových systémů (textil -1, obrazy-1, archeologie-2)

## III. ÚČETNÍ UZÁVĚRKA K 31. 12. 2014

### 1. Komentář ředitele k účetní závěrce k 31. 12. 2014

Účetní závěrka k 31. 12. 2014 byla zpracována v souladu s aktuálně platnou legislativou a v souladu s relevantními metodickými pokyny zřizovatele (zejm. zákon č. 563/1991 Sb., o účetnictví, vyhláška MF č. 410/2009 Sb., kterou se provádějí některá ustanovení zákona o účetnictví, České účetní standardy pro některé vybrané účetní jednotky, které vedou účetnictví podle vyhlášky č. 410/2009 Sb. - dále jen „ČÚS“, závazné analytické účty pro příspěvkové organizace zřízené Zlínským krajem platné pro rok 2014, pravidla zřizovatele pro odepisování dlouhodobého majetku apod.).

Organizace elektronicky odesílá ve stanovených termínech finanční výkazy do CSÚIS a to: rozvahu, výkaz zisků a ztráty a přílohu k účetní uzávěrce. Zodpovědnou osobou v organizaci za odeslání výkazů do CSÚIS je hlavní účetní. Soubory pro odeslání (ve formátu XML) se vytvářejí v účetním programu GORDIC. Odeslání probíhá prostřednictvím elektronického podání WinPed v požadovaném termínu tj. čtvrtletně.

V roce 2014 byly dodrženy všechny termíny pro odeslání výkazů do CSÚIS (1. až 3. čtvrtletí 2014). Termín pro odeslání výkazů za 4. čtvrtletí 2014 je 25. 2. 2015. Organizace výkazy odeslala dne 5. 2. 2015 na základě obdržení pokynu zřizovatele.

Na základě hodnoty aktiv netto k 31. 12. 2013 byla organizace povinna od 1. 1. 2014 účtovat pro účely předávání Pomocného analytického přehledu a zasílat ve stanovených termínech relevantní výkazy. V roce 2014 byla tato povinnost organizací plněna.

V roce 2014 byly v organizaci provedeny dvě kontroly, a to:

- Namátková kontrola hospodaření za roky 2011 až 2013 včetně prověrky přiměřenosti a účinnosti vnitřního kontrolního systému, prováděná pracovníky Krajského úřadu Zlínského kraje, Odbor Kancelář ředitele ve dnech 7. 7. – 5. 8. 2014.

Protokol o výsledku veřejnosprávní kontroly na místě č. 76/2014/KŘ č.j. KUZL 34302/2014 organizace převzala dne 22. 8. 2014. Kontrolou byla zjištěna porušení obecně závazných právních předpisů uvedených v Závěru protokolu. Nebyla zjištěna závažná zjištění ve smyslu ustanovení §22 odst. 6



zákona č. 320/2001 Sb., o finanční kontrole.

Organizace podala ve stanovené lhůtě kontrolnímu orgánů písemnou Zprávu o odstranění nedostatků zjištěných kontrolou včetně termínů a uvedení osob odpovědných za odstranění nedostatků.

Deklarované závazky k odstranění nedostatků jsou plněny ve stanovených termínech.

- Plánovaná kontrola plnění povinnosti v nemocenském pojištění, v důchodovém pojištění a při odvodu pojistného na sociální zabezpečení a příspěvku na státní politiku zaměstnanosti za období od 1. 9. 2011 do 31. 3. 2014. Kontrola byla prováděna ve dnech 30. 4. a 2. 5. 2014 pracovníci Okresní správy sociálního zabezpečení Zlín. Kontrolou nebyly zjištěny žádné nedostatky.

Organizaci nebyly v roce 2014 uloženy žádné finanční postihy (odvody, pokuty, penále) z provedených kontrol.

Na základě příkazu ředitele č. 1/2014 ze dne 30. 9. 2014 k provedení řádné periodické inventarizace majetku a závazků byla v organizaci provedena řádná inventarizace veškerého majetku a závazků, a to v souladu s ustanoveními § 29 a 30 zákona č. 563/1991 Sb., o účetnictví a v souladu s vyhláškou č. 270/2010 Sb. o inventarizaci majetku a závazků.

Závěrečná zpráva byla zpracována a předložena ve stanoveném termínu do 07.01. 2015.

Inventarizační komise schválila inventarizační zápis. Inventarizační rozdíly nebyly zjištěny.

V roce 2014 byly v účetnictví zachyceny a proúčtovány všechny skutečnosti související s daným účetním obdobím. Tímto způsobem byl dodržen požadavek na zajištění věrného a poctivého obrazu účetnictví.

Odepisování dlouhodobého majetku bylo v roce 2014 prováděno na základě odpisového plánu schváleného zřizovatelem prostřednictvím rovnoměrných měsíčních odpisů. Odepisování dlouhodobého majetku bylo prováděno v souladu s platnou legislativou a na základě pravidel zřizovatele pro odepisování dlouhodobého majetku. U nově pořízeného majetku bylo odepisování zahájeno v měsíci následujícím po jeho zařazení do užívání.

O přijatých transferech bylo účtováno v souladu s podmínkami příslušných smluv. O dohaděch nebylo třeba účtovat. V jednom případě vznikla organizaci k 31. 12. 2014 pohledávka vůči poskytovateli dotace (Statutární město Zlín, 30.000 Kč) z titulu uzavřené smlouvy a na základě řádně a v termínu předaných dokladů k vyúčtování dotace.

Organizace eviduje vzniklé pohledávky v rámci účetního programu GORDIC. Pohledávky jsou průběžně sledovány a vyhodnocovány. V případě zjištění pohledávky po lhůtě splatnosti jsou odesílány upomínky. Správa pohledávek se řídí podmínkami Zřizovací listiny a směrnicí zřizovatele pro nakládání s peněžitými pohledávkami příspěvkových organizací. K 31. 12. 2014 organizace neeviduje žádné nedobytné pohledávky.

Organizace předpokládá vznik daňové povinnosti za rok 2014 v částce 1.310 Kč. Daňová povinnost byla na základě výpočtu daňové povinnosti zúčtována dohadem na příslušný účet provozních nákladů.

## **2. Vyjádření ředitele k vybraným oblastem řízení**

Vnitřní kontrolní systém organizace MJVM je nastaven a realizován v souladu s příslušnými ustanoveními zákona č. 320/2001 Sb. o finanční kontrole a plní v organizaci své kontrolní a tím i řídicí funkce.

Vnitřní směrnice aplikují obecně závazné právní normy na konkrétní podmínky organizace.

Systém vnitřního řízení muzea je vymezen Organizačním řádem a soustavou vnitřních předpisů. Interně je naplňování koncepce personálního rozvoje, zabezpečování personální a mzdové agendy, odměňování pracovníků, včetně uplatňování veřejného vzdělávání zaměstnanců. V souvislosti s naplňováním cílů vyplývajících z Personální strategie Krajského úřadu ZK spolupracuje MJVM s Odborem řízení lidských zdrojů při sběru údajů z oblasti personalistiky a mzdové agendy.

Evidence majetku je v organizaci vedena softwarem GORDIC EMA. Knižní fond je veden programem CLAVIUS a sbírkové fondy jsou vedeny programem BACH. Majetek je rozčleněn podle Směrnice pro evidenci, účtování a odepisování majetku, operativní evidence.

Inventarizace majetku a závazků MJVM proběhla v souladu se zákonem MF ČR č. 563/1991 Sb. o účetnictví, ve znění pozdějších předpisů a vyhlášky č. 270/2010 Sb. o inventarizaci majetku a závazků.

Příkazem ředitele č. 1/2014 ze dne 30. 9. 2014 byla jmenována ústřední a dílčí inventarizační komise včetně stanovených termínů provedení inventarizace v jednotlivých objektech. Inventarizován byl majetek, pohledávky a závazky organizace dle závěrečné zprávy o výsledku inventarizace.

#### **IV. Stanovisko ředitele ke schvalování účetní závěrky k 31.12.2014**

**Stanovisko ředitele příspěvkové organizace  
ke schvalování účetní závěrky PO k 31.12.2014**

V návaznosti na vyhodnocení vybraných oblastí řízení  
a předaných podkladů ke schvalování účetní závěrky za rok 2014  
ředitel příspěvkové organizace

**doporučuje / ~~nedoporučuje~~\***

schválit účetní závěrku příspěvkové organizace k 31.12.2014  
na zasedání Rady Zlínského kraje dne 23.3.2015

Ve Zlíně dne 11. 2. 2015

Mgr. Pavel Hrubec, MBA  
ředitel

## B. PŘÍLOHY

(jednotlivé dokumenty jsou řazeny na konci zprávy o hospodaření a činnosti v následujícím pořadí)

### I. Zpráva o hospodaření

- 1) Tab. č. 1 Závazně stanovené ukazatele pro rok 2014
- 2) Tab. č. 2 Přehled čerpání a plnění rozpočtu nákladů a výnosů („Finanční rozvaha“) k 31.12.2014
- 3) Tab. č. 3 Vyhodnocení doplňkové činnosti podle jednotlivých činností za rok 2014
- 4) Tab. č. 4 Vyhodnocení výsledku hospodaření a návrh přidělu do fondů za rok 2014
- 5) Tab. č. 5 Objem mzdových nákladů a jednotlivých složek platu k 31.12.2014
- 6) Tab. č. 6 Stav zaměstnanců a průměrná mzda dle kategorií k 31.12.2014
- 7) Tab. č. 7 Přehled oprav a údržby k 31.12.2014
- 8) Tab. č. 8 Přehled o tvorbě a užití investičního fondu k 31.12.2014
- 9) Tab. č. 9 Příloha k tvorbě a užití investičního fondu k 31.12.2014
- 10) Tab. č.10 Přehled o tvorbě a užití rezervního fondu ze zlepš. VH (413) k 31.12.2014
- 11) Tab. č.11 Přehled o tvorbě a užití rezervního fondu z ost.titulů (414) k 31.12.2014
- 12) Tab. č.12 Přehled o tvorbě a užití FKSP k 31. 12. 2014
- 13) Tab. č.13 Přehled o tvorbě a užití fondu odměn k 31.12.2014
- 14) Tab. č.14 Finanční fondy a stav bankovních účtů k 31.12.2014
- 15) Tab. č.15 a) Přehled pohledávek organizace ke dni 31.12.2014 + Přehled vyřazených nedobytných pohledávek organizace ke dni 31.12.2014  
b) Přehled a rozpis pohledávek po lhůtě splatnosti k 31.12.2014
- 16) Tab. č.16 Přehled závazků organizace ke dni 31.12.2014
- 17) Tab. č.17 Přehled projektů PO
- 18) Tab. č.18 Přehled akcí roku 2014 (v objemu nad 500 tis. Kč bez DPH)
- 19) Tab. č.19 Přehled příjmů z pronájmů a výdajů na nájmy PO za rok 2014
- 20) Tab. č.20 Přehled o provedených kontrolách v PO v roce 2014
- 21) Tab. č.21 Přehled návštěvnosti v organizaci dle kategorií návštěvníků v roce 2014
- 22) Tab. č.22 Vyhodnocení výstav pořádaných ve 14|15 BI v roce 2014

## II. Zpráva o činnosti

## **SPOLUPRACOVNÍCI – PŘÍZNIVCI – DÁRCI**

**Spolupráce s institucemi – zapůjčování exponátů na výstavy, odborná spolupráce, zajišťování studentských praxí, konzultace prací, odborné přednášky:**

Architektur Museum der Technische Universität München, Mnichov, Německo

Krajská galerie Zlín

Muzeum Sztuki, Lodž, Polsko

Univerzita Tomáše Bati, Zlín, Fakulta multimediálních komunikací

Masarykova univerzita Brno

Univerzita Palackého Olomouc

Hornonitrianské múzeum v Prievidzi, Slovensko

Národní muzeum Praha

Moravské zemské muzeum Brno

Muzeum města Brna – Špilberk

Technické muzeum Brno, konzervátorského pracoviště

Muzeum Prostějovska v Prostějově

Vlastivědné muzeum v Olomouci

Slovácké muzeum Uherské Hradiště

Muzeum regionu Valašska, Vsetín

Jihomoravské muzeum ve Znojmě

Masarykovo muzeum, Hodonín

Muzeum Prostějovska v Prostějově

Muzeum vysočiny Jihlava

Valašské muzeum v přírodě, Rožnov p. Rad.

Ústav archeologické památkové péče Brno

Archeologický ústav AV ČR Brno

Botanický ústav AVČR v Průhonicích

Etnologický ústav AV ČR Brno

Národní památkový ústav, ú.o.p. Brno

Národní památkový ústav, ú.o.p. Kroměříž

Zoogeos Bohemia

Agentura ochrany přírody a krajiny ČR

CHKO Beskydy

CHKO Bílé Karpaty

Národní ústav lidové kultury Strážnice

Státní okresní archiv Zlín-Klečůvka

Krajská knihovna Františka Bartoše, Zlín

Asociace muzeí a galerií ČR

Česká botanická společnost

Česká entomologická společnost

Česká národopisná společnost

### **Odborná a metodická spolupráce:**

Odbor životního prostředí KÚ

Muzeum Hustopeče

Městské muzeum Napajedla

Městské muzeum Slavičín

Městské muzeum Bojkovice

Městské muzeum Holešov  
Muzeum Františka Skopalíka, Záhlinice  
Slavičín - magistrát  
Městský úřad Borovany  
Městský úřad Vizovice  
OO Plzeň  
ZOO Zlín (Lešná)

#### **Spolupráce se spolky a sdruženími:**

Archeologický klub, Zlín  
Spolek aktivních seniorů, Luhačovice  
Klub kultury v UH (Akademie 3. věku)  
Denní stacionář, Charita Luhačovice  
Luhačovický okrašlovací spolek Calma, Luhačovice  
Klub přátel výtvarného umění a knihy, Zlín  
Folklorní soubor LELUJA, Provodov  
Klub českých turistů  
Spolek divadelníků Hvozdná

#### **Školy:**

- MŠ Mladcová
- MŠ Kúty Zlín
- MŠ M. Knesla Zlín
- MŠ Sokolská
- MŠ Kunovice
- MŠ Na Vyhlídce
- MŠ Tř. Svobody Malenovice
- MŠ Kudlov
- MŠ Quočna
- MŠ a ZŠ Březůvky
- Církevní ZŠ a MŠ Zlín
- MŠ a ZŠ Provodov
- MŠ a ZŠ Jasenná
- MŠ a ZŠ Ludkovice
- DD, MŠ, ZŠ a Praktická škola Lazy
- ZŠ Svobody Malenovice
- ZŠ Komenského Malenovice
- ZŠ Komenského I.
- ZŠ Komenského II.
- ZŠ Spytihněv
- ZŠ Emila Zátopka Zlín
- ZŠ Křiby
- ZŠ Tečovice
- ZŠ Slovenská
- ZŠ Rýmařov
- ZŠ Želechovice
- ZŠ Podhoří

- ZŠ Kvítková
- ZŠ Mikuláše Alše
- ZŠ T. G. Masaryka Otrokovice
- ZŠ Mánesova Otrokovice
- ZŠ Racková
- ZŠ Trávníky Otrokovice
- ZŠ Dolní Lhota
- ZŠ Zálešná
- ZŠ Vizovice
- ZŠ Popovice
- ZŠ Napajedla
- ZŠ Zdounky
- ZŠ Okružní
- ZŠ Štípa
- ZŠ Mostní
- ZŠ G. Píky Ostrava
- ZŠ Zborovice
- ZŠ Neubuz
- Arcibiskupské gymnázium Kroměříž
- Gymnázium Lesní čtvrť
- Gymnázium Otrokovice
- Střední zdravotnická škola Zlín
- SŠ Gastronomie
- SŠ Oděvní Vizovice
- SŠ Veterinární Kroměříž
- SPŠ Otrokovice
- DDM Astra
- DDM Zvonek Vizovice
- Aktivně životem
- Skauti Želechovice

### **Příznivci a dárci – jednotlivci:**

Mgr. Ondřej Machálek, Václava Navrátilová, PhDr. Silke Gester, Mgr. Ludmila Hyblerová, Josef Kučera, Blažena Koulová, manželé Lelkovi, Josef Souček, Mgr. Ivan Bergmann, Bc. Petra Stojaspalová, Mgr. Tomáš Hamrlík, Josef Ščuglik, Marie Špiritová, Mgr. Helena Tribe, manželé Kučerovi, Marta Doleželová, Ladislav Bártek, Jaromíra Kadlčíková, Ludmila Geherová, **Lubomír Marušák, Vojtěch Křeček, M. Kolaříková**, Jana Vunderlová, Jarmila Blažková, Eva Procházková, Jaroslav Starý, Jiří Konečný, Marie Kummerová, Milena Hrbáčová, Hana Šurá, Marta Rubešová, manželé Černí, Pavla Koutná, Josef Hanák, Vlasta Ordeltová, Vlasta Šibalová, Michaela Nimrichterová, Helena Cekotová, Ing. Zuzana Holásková, Marie Kadlecová, Marie Maršovská, Oldřich Bujárek, Ing. Jiří Šústek, Otilie Kafková, manželé Pančochovi, Eva Macháčková, Alena Prokopová, Jana Černocká, Taťána Karhánková, Ludmila Maliníková, **Jiřina Pazderová**, Mgr. Miroslav Černý, Petr Fiurášek, Rostislav Fotter, Bc. Marek Havelka, Ing. Jaroslav Janík, Armand Nedoma, Jan Neradílek, Pavel Štourač, Ing. Pavlína Křivánková, Vojtěch Václavík, Alois Václavík, Mgr. Tomáš Chmela, Jan Krejčí, František Škrdla, Karel Škrdla, Vladan Žmolík, ing. Jiří Holík, David Juříček, Roman Zbořil, Václav Krahula, ing. Stanislav Máček, ing. Čestmír Vančura, Magda



Havlíková, Radomír Kališ, Zdeněk Bártek, MUDr. Eduard Ezer, Dita Popelářová, PaedDr. Jiří Troneček, Albert Gottwald, Dr. Marie Elsnerová, rodina ing. Vladimíra Poláška, Jaromír Voženílek, Ladislava Kristová, František Petrák, Gustav Sokol, ing. Vladimír Vondrák, Emilie Hořáková, Miroslav Hejda, Blažena Gahlerová, Jiří Pavel Lamač, Jan Měchura, Karel Knap, Věra Minářová, Emilie Kolaříková, Hana Stašková, Zdenka Škubalová, Drahomíra Holcová, manželé Svobodovi, Milan Jehlička, Blanka Babišová, manželé Gargulákovi, Emilie Stašová, Věra Kadlčíková, Petra Přílučíková, Bc. Dušan Hanák, Dis, Mgr. Alena Janásková, Mgr. Libuše Přílučíková, Jaroslav Bednařík, Ing. Petr Pernička, Michael Jahoda, Mgr. Alena Rusová, Ing. Aleš Hrdlička, Petr Marušák, Mgr. David Valůšek, Mgr. Martin Marek, PhDr. Renata Řehová, Hynek Petrla, Dagmara Patáková, Olga Dřimalová, Jan Branek, Josef Havelka, Bohumil Žáček, Jan Viktora, Barunka Tomášková, Ing. Sylvie Charuzová, Vlasta Šimíková, Mgr. Jiřina Trampotová, Hedvika Kubínová, Ing. Svatava Křivinková, Martin Červenka, Olga Rapantová, Ing. Aleš Hrdlička, Ing. Miroslava Veselá, Libuše Šebestová, Mgr. Jarmila Hrubá, Ing. Václav Gřešák, Dagmara Maňasová, Jaromíra Kadlčíková, Alena Váňová, Vlasta Skácelíková, Pavel Semela, Ing. Vlasta Hrdličková, Magdaléna Macháčková, Vít Erben, Jaromíra Adamčíková, Věra Minářová, Jana Veselá, Jana Pluhařová, Olga Dřimalová, Mgr. Martina Minaříková, Leszek Wozniak, Ing. Miloslav Petr, Bc. Iveta Šimonů, Kamil Húšť, Karel Blažek, Jiří Dufek, Ivo Gerža, Mgr. Jiří Lacina, Jiří Mitáček, Jiří Nášel, RNDr. Petr Novotný, PhDr. Karel Pavlišťík, Ludvík Pavlišťík, Ing. Ludvík Písek, Jan Podešva, Miroslav Sekanina, Ing. Jan Semotán, Lubomír Smrž, Josef Vičák, Jaroslav Vyoral, František Zuska, Milan Ehrlich, Michal Pelíšek, Milena Gregůrková, Sergej Štolfa, Michal Widenský, Milan Krajča, Miroslav Friak, Marcel Večerka, Lubomír Marušák, Zdeněk Macháček, Ing. Dušan Němeček, Milan Slivenský, manželé Wicherkovi, Martina Pášmová, manželé Sklenaříkovi, Ivan Šoula, Frieda Minářová, Helena Pšenčíková, Miroslav Jančík, Alena Czinegová, Marie Hašová, Dalibor Novotný, Jiřina Mojžíšová, Tomáš Janda, Věra Tučková, Dieter Mikulec. Václav Lidl, Jan Varga. Vladimír Hrbek, Jan Drahoš, Olga Kubátová, Zdeňka Mlýnková, Milan Dyntar, Milena Mildorfová, Jan Kopeček, Ladislava Kristová, Jiří Pavel Lamač, Emilie Kolaříková, Michal Widenský, Miroslav Friak, Marcel Večerka, Mgr. Anna Oplatková, Ing. arch. Karel Menšík, Ing. arch. Petr Všetečka, Lubomír Kysela, Mgr. Jana Uhrová, PhDr. Rudolf Unger, Ing. Marian Bachratý, PhDr. Hana Tomsa-Hladík, Václava Navrátilová, Marcela Kunová, Ing. Markéta Čapková

# MUZEUM JIHOVÝCHODNÍ MORAVY VE ZLÍNĚ

## V MÉDIÍCH

Č.	Název	Zdroj	Datum
<b>LEDEN</b>			
1.	Malenovický hrad nabídne novinku v podobě zimních vstupů.	zlin.cz	1.1.2014
2.	2013: Metyl, požár Svitlu či stěhování pošty.	Deník	2.1.2014
3.	Pomůžete muzeu zmapovat policejní historii?	Náš Zlín	1/2014
4.	Hrad Malenovice zve návštěvníky i v zimě.	Právo	2.1.2014
5.	Malenovický hrad nabízí novinku – zimní nedělní vstup pro veřejnost.	Zlínské noviny	2.1.2014
6.	Výzva pro pamětníky zlínské policie.	Zlínské noviny	2.1.2014
7.	Hrad Malenovice láká na zimní nedělní prohlídky.	iRegiony Impuls	3.1.2014
8.	Muzejníci mapují dějiny četnictva i SNB, vystaví i předměty od lidí.	iDnes.cz	3.1.2014
9.	Ve zlínském muzeu končí čtyři výstavy, Baťova města i s vánoční tematikou.	zlin.cz	4.1.2014
10.	Muzeum mapuje zlínskou policejní historii.	Magazín Zlín	1/2014
11.	Výstava přiblíží život severoamerických indiánů.	Magazín Zlín	1/2014
12.	Hrad zve na nedělní zimní prohlídky.	Magazín Zlín	1/2014
13.	Zlín byl můj odrazový můstek i záchrana.	Magazín Zlín	1/2014
14.	Jak se slavily vánoce v našem kraji.	Okno do kraje	1/2014
15.	Muzeum představí kulturu indiánů Severní Ameriky.	inZlin	1/2014
16.	Malenovický hrad láká na zimní nedělní vstup.	5plus2	10.1.2014
17.	Hrad Malenovice nově nabídne návštěvníkům prohlídky.		
18.	Košť slivovice uzavřel svátky.	Zlínský deník	8.1.2014
19.	Tříkrálové koštování ukončilo Vánoce ve 14/15 Baťově...	Novinky.cz	6.1.2014
20.	Vánoce ve zlínském muzeu zakončil košť slivovice.	Zlin.cz	7.1.2014
21.	Tříkrálové koštování.	mistnikultura.cz	7.1.2014
22.	Na boty dal svou kůži i křeček.	5plus2	10.1.2014
23.	V muzeu jsou k vidění boty z křečka či medvěda.	5plus2	10.1.2014
24.	V areálu opraví největší havárie.	MF Dnes	11.1.2014
25.	Výstava představí indiánský kmen.	MF Dnes	13.1.2014
26.	Přijďte se podívat na indiánské týpí v Baťově institutu.	denik.cz	16.1.2014

27. Život indiánů Severní Ameriky přiblíží nová výstava ve zlínském muzeu.	Novinky.cz	16.1.2014
28. Indiáni ve Zlíně.	Právo	17.1.2014
29. Muzeum luhačovického Zálesí představuje nástěnný..	Novinky.cz	18.1.2014
30. Jak žijí indiáni zjistíte v muzeu.	Zlínský deník	21.1.2014
31. Hasiči zachraňovali obrazy z vytopeného Baťova institutu.	Zlínský deník	27.1.2014
32. Baťův institut uzavřel výstavy, voda se sem vylila už podruhé	MF Dnes	28.1.2014
33. Po Sobkovi povede muzeum Hrubec, vysoký úředník kraje.	MF Dnes	29.1.2014
34. Výstavy v Baťově institutu jsou zavřené, voda se tam valila už podruhé.	iDnes.cz	29.1.2014
35. Ve vedení Muzea jihovýchodní Moravy usedne Hrubec. Vystřídá A. Sobka.	Zlínský deník Evropské noviny	31.1.2014 31.1.2014
36. EU podpořila velké akce i komunitní činnost.	Právo	31.1.2014
37. Výstava indiánské kultury ve Zlíně.	Právo	31.1.2014

## ÚNOR

38. Muzeum mapuje policejní historii.	Okno do kraje	2/2014
39. Malenovický hrad láká i v zimě.	Okno do kraje	2/2014
<b>Č. Název</b>	<b>Zdroj</b>	<b>Datum</b>
40. Jaké jsou priority pro letošní rok?	Okno do kraje	2/2014
41. Kam o víkendu s dětmi: Za Krtečkem do Šluknova a ve Zlíně na indiány.	Novinky.cz	6.2.2014
42. Historické hračky vystavuje muzeum v Novém Jičíně.	MF Dnes	7.2.2014
43. Muzeum vystavuje tradiční lidové hračky.	Novojičínský deník	13.2.2014
44. Výstava připomíná cestovatele.	Zlínský deník	14.2.2014
45. Cestovatel Zikmund získal k 95. Narozeninám doktorát zlínské univerzity.	iDnes.cz Deník.cz	14.2.2014
46. Výstava připomíná cestovatele Hanzelku a Zikmunda. 15.2.2014		
47. Zlínské muzeum ukazuje kulturu indiánů a její vliv na Evropany.	MF Dnes	20.2.2014
48. Výstavu o kultuře indiánů doplňuje bohatý doprovodný program.	Novinky.cz	20.2.2014
49. V muzeu se rozezná indiánská hudba.	MF Dnes	21.2.2014
50. Umělkyně známá i neznámá.	Haló noviny	22.2.2014
51. Všichni jsme příbuzní.	Glanc	26.2.2014

- |   |               |           |
|---|---------------|-----------|
| 52. Pro masky koblihy a pálenku.  | Zlínský deník | 26.2.2014 |
| 53. Etnografka o masopustních tradicích: Pro masky<br>koblihy a pálenku.  | deník.cz      | 27.2.2014 |
| 54. Bohatý program nabídne o jarních prázdninách<br>14/15 Bařův institut. | Novinky.cz    | 28.2.2014 |

## **BŘEZEN**

- |  |                  |           |
|--|------------------|-----------|
| 55. Odborný časopis hodnotí výstavu Princip Bařa.                                      | Je to dnes!,     | 5.3.2014  |
| 56. Děti vyráběly indiánské hračky.  | Zlínský deník    | 6.3.2014  |
| 57. Děti vyráběly indiánské hračky v dílničce výstavy<br>Všichni jsme příbuzní.        | deník.cz         | 7.3.2014  |
| 58. A přece!.  | Literární noviny | 13.3.2014 |
| 59. Festival muzejních nocí zahájí ve Zlíně.   | Zlínský deník    | 15.3.2014 |
| 60. Regionální muzea zoufají. Musí platit za dary.                                     | Zlínský deník    | 17.3.2014 |
| 61. Workshop zaměřený na tvorbu klasické filmové animace<br>se koná ve zlínském muzeu. | Novinky.cz       | 21.3.2014 |
| 62. 14/15 Bařův institut.  | Podnikatel       | 24.3.2014 |
| 63. Vendelín přivítá poutníky v Malenovicích.  | Zlínský deník    | 25.3.2014 |
| 64. Z hradu na Zlín opět shlíží svatý Vendelín.  | MF Dnes          | 25.3.2014 |
| 65. Svatý Vendelín je po opravě.   | Zlínský deník    | 25.3.2014 |
| 66. Muzeum odhalí kouzlo klasické filmové animace.                                     | inZlin           | 3/2014    |
| 67. Svatý Vendelín je po opravě.   | deník.cz         | 26.3.2014 |

## **DUBEN**

- |   |                |          |
|---|----------------|----------|
| 68. Zlínské muzeum přiblíží velikonoční řemesla i tradice.  | Novinky.cz     | 1.4.2014 |
| 69. Duřan Trávníček představí krásy rumunských hor.         | Valařský deník | 2.4.2014 |
| 70. Muzeum představí velikonoční řemesla.                   | MF Dnes        | 2.4.2014 |
| 71. Zámek ve Valařském Meziříčí představuje přírodu Karpat. | MF Dnes        | 3.4.2014 |
| 72. Daj, matičko, daj vajíčko.                              | Zlínský deník  | 4.4.2014 |
| 73. Hrad Malenovice zahájí sezonu fanfárami.                | Zlínský deník  | 4.4.2014 |
| 74. Děti si vyzkouřely, jak se dělají kraslice.             | MF Dnes        | 4.4.2014 |
| 75. Velikonoce s předstihem.                                | Brněnský deník | 4.4.2014 |
| 76. Zdobení kraslic.  | Právo          | 4.4.2014 |
| 77. Muzeum jihovýchodní Mravy ve Zlíně.                     | Haló noviny    | 4.4.2014 |

78. Posvětili sochu svatého Vendelína.	5plus2	4.4.2014
<b>Č. Název</b>	<b>Zdroj</b>	<b>Datum</b>
79. Markrabě Jan Jindřich pustil do svého hradu turisty.	deník.cz	5.4.2014
80. Probouzení hradu Malenovice.	Zlínský deník	7.4.2014
81. Markrabě zahájil hradní sezonu.	Zlínský deník	7.4.2014
82. Zazněly fanfáry. A hrad se otevřel.	5plus2	11.4.2014
83. Tipy na víkendový výlet: zkuste památky.	Zlínský deník	12.4.2014
84. Muzejní noc má představit pokladnice muzeí.	Kroměřížský deník	25.4.2014
85. Na obnovu vyhořelého Libušína můžete přispět v muzeu v Luhačovicích i ve Zlíně.	Zlínský deník	28.4.2014
86. Muzeum představí firmu Baťa v Brazílii.	Zlínský deník	29.4.2014
87. Hrad Malenovice na 1. Máje zahájí plnou letní sezonu. Bude patřit hlavně dětem.	novinky.cz	29.4.2014
88. Baťův institut ukáže zámořské působení firmy.	deník.cz	30.4.2014
89. Baťův institut ukáže zámořské působení firmy.	Zlínský deník	30.4.2014
90. Staré hračky v Novém Jičíně.	Moravskoslezský deník	30.4.2014

## **KVĚTEN**

91. Muzejní noci ČR začnou ve Zlíně.	Okno do kraje	květen 2014
92. Východní Morava je pro každého.	Okno do kraje	květen 2014
93. Cílem 14/15 je aspoň 150 tisíc návštěvníků ročně.	Zlínský deník	3.5.2014
94. Muzeum jihovýchodní Moravy představuje firmu Baťa v Brazílii.	Novinky.cz	4.5.2014
95. Hrad Malenovice zahájil sezonu.	Zlínský deník	5.5.2014
96. Eurodotace jsou pořádně vidět.	MF Dnes	5.5.2014
97. Za poznáním do Baťova institutu.	Olomoucký deník	6.5.2014
98. Sbírký brouků a havěti jsou i sto let staré.	Zlínský deník	7.5.2014
99. Sbírký brouků a havěti jsou i sto let staré.	deník.cz	7.5.2014
100. Zlín odstartuje letošní Festival muzejních nocí.	Zlínský deník	9.5.2014
101. Program galerijní a muzejní noci.	Zlínský deník	9.5.2014
102. Budovy rozzáří populární videomapping.	Zlínský deník	9.5.2014
103. Budovy rozzáří populární videomapping a zazní koncerty.	Kroměřížský deník	9.5.2014
104. Zlínské muzeum je plné brouků a jiné havěti	Zlin.cz	11.5.2014

105.Do galerií můžete i v noci. A zadarmo.	Náš Zlín	12.5.2014
106.Zlín zve na noc v muzeu, divadle či knihovně.	MF Dnes	14.5.2014
107.Výsledky XII. ročníku Národní soutěže muzeí Gloria musealis 2013.	tisková zpráva	15.5.2014
108.Ve Zlíně bude žít v pátek po setmění muzeum, divadlo, knihovna i kostel.	iDnes	15.5.2014
109.Malenovický hrad představí zajímavá výtvarná díla seniorů.	Novinky.cz	15.5.2014
110.Muzejní a galerijní noc už dnes.	Zlínský deník	16.5.2014
111.Olomoucká muzejní noc s premiérou.	Právo	16.5.2014
112.Národní zahájení Festivalu muzejních nocí.	tisková zpráva	16.5.2014
113.Zvoněním budíků odstartoval ve Zlíně jubilejní 10. Ročník Festivalu muzejních nocí.	Novinky	16.5.2014
114.Muzejní a galerijní noc už dnes.	deník.cz	16.5.2014
115.Do Festivalu muzejních nocí se letos zapojí 421 institucí v zemi.	Novinky.cz	16.5.2014
116.Baťovská expozice se stala Muzejní výstavou roku 2013.	deník.cz	17.5.2014
117.Muzejní noc zahájil Zlín.	deník.cz	17.5.2014
118.Muzejní noc zahájil Zlín.	Zlínský deník	17.5.2014
119.Baťovská expozice se stala Muzejní výstavou roku 2013.	Zlínský deník	17.5.2014
120.Mezinárodní den muzeí a galerií oslavil 14/15 Baťův institut bohatým programem.	Novinky.cz	18.5.2014
121.Galerijní a muzejní noc měla ve Zlíně rekordní návštěvnost.	Zlínský deník	19.5.2014
<b>Č. Název</b>	<b>Zdroj</b>	<b>Datum</b>
122.Galerijní a muzejní noc měla ve Zlíně rekordní návštěvnost.	deník.cz	20.5.2014
123.Do galerií můžete i v noci. A zadarmo.	Náš Zlín	5/2014
124.Výtvarná soutěž pro děti Hrad jako malovaný právě začíná.	Novinky.cz	23.5.2014
125.Národní cenu Gloria Musealis získala expozice o Baťovi.	Novinky.cz	23.5.2014
126.Výtvarná soutěž pro děti Hrad jako malovaný právě začíná.	Novinky.cz	23.5.2014
127.Expozice o Baťovi získala národní cenu.	Zlínský deník	24.5.2014
128.Děti budou o prázdninách poznávat záhady Baťovského Zlína	Novinky.cz	28.5.2014
129.Muzeum uvádí soutěž pro děti. Stačí namalovat hrad Malenovice.	5plus2	30.5.2014
130.Malenovice ožijí historií.	5plus2	30.5.2014
131.Stručně a jasně.	Krajské noviny	30.5.2014

132. Stavbou roku se stal Bařův institut.	Právo	31.5.2014
133. V soutěži Stavba roku uspěl Bařův institut.	MF Dnes	31.5.2014

## ČERVEN

134. Sláva muzejní.	Art + antiques	4.6.2014
135. Zlín perla jižní Moravy.	Sedmička	5.6.2014
136. Kraj uspěl v soutěži muzeí.	Okno do kraje	6-7/2014
137. Malenovický hrad bude v sobotu patřit dětem.	Zlínský deník	10.6.2014
138. Muzeum se chlubí nejlepší expozicí roku.	Náš Zlín	10.6.2014
139. Malenovický hrad bude v sobotu patřit dětem.	Novinky.cz	11.6.2014
140. Jedinečná výstava panenek se o víkendu rozroste o malou dílnu na jejich výrobu.	Novinky.cz	11.6.2014
141. Strašák dětem: Neučíš se, půjdeš ke kruhu.	Tovární deník	6/2014
142. Filharmonici hráli za soumraku pod širým nebem.	deník.cz	17.6.2014
143. Léto na hradě Malenovice se strašidly i zábavou pro děti.	Novinky.cz	20.6.2014
144. Senátoři chtějí řád pro Zikmunda. Nepředbíhejme, reagoval cestovatel.	MF Dnes	25.6.2014
145. 14/15 Bařův institut hostí putovní výstavu uměleckých děl pacientů se schizofrenií.	Novinky.cz	25.6.2014
146. Jirka by měl radost, říká Miroslav Zikmund.	Zlínský deník	28.6.2014
147. Ráj panenek odhalí i vzácné sběratelské kousky.	Zlínský deník	28.6.2014
148. Sláva muzejní. Cena Gloria musealis 2013.	Art+Antiques	6/2014

## ČERVENEC

149. Speciální prohlídky na hradě.	Magazín Zlín	7/2014
150. Ve Zlíně začne výstava sběratelských panenek	Zlin.cz	3.7.2014
151. Ráj panenek odhalí i vzácné sběratelské kousky	Zlínský deník	3.7.2014
152. Panenky vrátí návštěvníky do dětských let	MF Dnes	4.7.2014
153. Lákadla pro malé i velké.	Zlínský deník	4.7.2014
154. Zlínská výstava panenek nabízí doprovodný program	Zlin.cz	13.7.2014
155. Šedesát dětí poslalo své obrázky.	Náš Zlín	14.7.2014
156. Hrad Malenovice ožívá i v noci.	Náš Zlín	14.7.2014
157. Sběratelka Monika Chmelařová předvedla výrobu rebornovaných panenek	Novinky.cz	14.7.2014



158.Dětské kresby malenovického hradu ozdobí knihovnu hradu	Zlin.cz	14.7.2014
159.Noční prohlídka hradu Malenovice se strašidly v patách	Novinky.cz	17.7.2014
160.Malenovický hrad uspořádá noční prohlídku	Zlin.cz	18.7.2014
161.Ráj panenek v Baťově institutu.	Zlínský deník	22.7.2014
162.Ráj panenek v Baťově institutu.	Zlínský deník	23.7.2014
163.Ráj panenek v Baťově institutu.	Zlínský deník	24.7.2014
<b>Č. Název</b>	<b>Zdroj</b>	<b>Datum</b>
164.Kam o víkendu s dětmi: Za legendárními stavebnicemi do Zlína i Slavkova	Novinky.cz inZlin	24.7.2014 7,8/2014
165.Ráj panenek odhalí i vzácné sběratelské kousky.		
166.Ještě stihnete dětské prohlídky hradu.	Magazín Zlín	8/2014
167.Náš kraj láká k výletům o třetinu více než vloni.	Zlínský deník	28.7.2014
168.Náš kraj láká k výletům o třetinu více než vloni.	Deník.cz,	28.7.2014
169.Sběratelská vášeň: panenky i téměř jako živé.	Zlínský deník	30.7.2014

## SRPEN

170.Tatra 87 Hanzelky a Zikmunda se ze Zlína vrací do Prahy	Financinoviny.cz	5.8.2014
171.Legendární Tatra 87 nahradí model soukromého sběratele	novinyzlinaska.cz	5.8.2014
172.Legendární Tatra 87 Hanzelky a Zikmunda se stěhovala	Nova.cz	5.8.2014
173.Legendární Tatra Zikmunda a Hanzelky se stěhovala ze Zlína do Prahy	Blesk.cz	5.8.2014
174.Tatra cestovatelů Zikmunda a Hanzelky se vydá ze Zlína do..	Zlin.cz	5.8.2014
175.Tatra 87 Hanzelky a Zikmunda se ze Zlína vrací do Prahy	ceskenoviny.cz	5.8.2014
176.Originál Tatry 87 nahradila kopie, Baťův institut o legendární vůz nepřijde	denik.cz	5.8.2014
177.Tatříčko, sbohem, loučil se Zikmund s autem, v němž s Hanzelkou projeli svět	novinky.cz mistnikultura.cz	5.8.2014 5.8.2014
178.Legendární Tatra 87 nahradí model soukromého sběratele		
179.Výměna	E15	6.8.2014
180.Slavná Tatra 87	Lidové noviny	6.8.2014
181.Stěhování Tatry 87: cement a bílé rukavičky	MF Dnes	6.8.2014
182.Legendární Tatra zpět v Praze	Haló noviny	6.8.2014
183.Zikmund Právu: Jak jsem málem zastřelil Hanzelku	Právo	6.8.2014
184.Tatříčko, sbohem, loučil se Miroslav Zikmund	Právo	6.8.2014

185. Legenda se vrátila	Metro	6.8.2014
186. Originál slavné tatro 87 se vrátil do Prahy	Zlínský deník	6.8.2014
187. Originál Tatro 87 nahradila věrná kopie	Zlínský deník	6.8.2014
188. Originál slavné cestovatelské Tatro 87 nahradila věrná kopie	Slovácký deník	6.8.2014
189. Vysloužilé spotřebiče nahradí vstupenky na oblíbené...	novinky	6.8.2014
190. Neseďte doma, vyrazte třeba na Buchlov nebo si jen ...	denik.cz	8.8.2014
191. Barokní hájenka v Malenovicích bude hostit novou vernisáž	Zlin.cz	10.8.2014
192. Neseďte doma, vyrazte na Buchlov nebo si jen zatančít a zazpívat	denik.cz	
193. Jaké je kouzlo tradiční dřevořezby	MF Dnes	12.8.2014
194. Malenovický hrad nabídne noční prohlídku	Zlin.cz	13.8.2014
195. Architekt kolektivního bydlení	MF Dnes	14.8.2014
196. Noční prohlídka hradu Malenovice podruhé – a letos...	novinky.cz	15.8.2014
197. Kontroverzní výstava skončila. Šlo o pornografii, tvrdí kraj	MF Dnes	15.8.2014
198. Zakazovat umění je ostuda, děsí se Milan Knížák	MF Dnes	15.8.2014
199. Šéf galerie: Sexualita je intimní a vznešená věc	MF Dnes	15.8.2014
200. Výstavu po třech měsících uzavřeli na popud politiků	Zlínský deník	16.8.2014
201. Hambatá kauza aneb O čem se mluví	Zlínský deník	16.8.2014
202. Zlínská galerie zavřela kontroverzní výstavu	Zlin.cz	17.8.2014
203. V muzeu si vyšijete prostírání	MF Dnes	19.8.2014
204. Knihy zlínských primátorů doplní fond krajské knihovny	Zlin.cz	19.8.2014
205. Provokativní výstava je opět otevřená. Kdo ji ale zakázal?	MF Dnes	20.8.2014
206. „Pornovýstava“ je znovu přístupná	Zlínský deník	20.8.2014
207. Zlínská knihovna hledá pamětníky	Zlin.cz	20.8.2014
208. Děti si mohou vyšít své vlastní prostírání	Zlínský deník	21.8.2014
<b>Č. Název</b>	<b>Zdroj</b>	<b>Datum</b>
209. Zlínské muzeum má za sebou rekordní návštěvnost	Zlin.cz	25.8.2014
210. On-line rozhovor s Pavlem Hrubcem...	denik.cz	26.8.2014
211. Krajská knihovna ve Zlíně zpřístupnila baťovské noviny	denik.cz	28.8.2014
212. Století Miroslav Zikmunda	Zlínský deník	29.8.2014
213. Století Zikmunda poprvé ve Zlíně. Film promítnou už ...	MF Dnes	29.8.2014

214. Velkou válku připomenou unikátní archiválie i fotky	Zlínský deník	29.8.2014
215. Tatra má hodnotu korunovačních klenotů	Zlínský deník	31.8.2014

## ZÁŘÍ

216. Originál legendy je opět v Praze	Okno do kraje	9/2014
217. Legenda Tatra 87 se rozloučila se Zlínem	Magazín Zlín	9/2014
218. Připomenou Baťu i válku	Magazín Zlín	9/2014
219. Časopis se věnuje válce	Magazín Zlín	9/2014
220. Přehled akcí září	Magazín Zlína	9/2014
221. Vzpomínka na zájezd ZTP ČR, MěO Brno do Zlín	Svazové zápisky	září 2014
222. K štěstí klíček je střevíček a Velká válka v muzeu	Zlínský deník	1.9.2014
223. K štěstí klíček je střevíček a Velká válka v muzeu	Zlínský deník	2.9.2014
224. Návštěvnický rekord v muzeu ve Zlíně	Právo	2.9.201
225. Cestovatel Zikmund je členem klubu Tatra	Zlínský deník	2.9.2014
226. Muzeum si výročí založení firmy Baťa připomene řadou výstav i mezinárodní konferencí	novinky.cz zlin.cz	2.9.2014 2.9.2014
227. Zlínské muzeum si připomene výročí založení firmy Baťa		
228. V Držkové nezapomínají. Za šíření slávy obce udělili cenu	Zlínský deník	3.9.2014
229. Zakletá Elektrolhota slavila velký úspěch	novinky.cz	3.9.2014
230. Zlínská krajská knihovna se v druhé polovině roku věnuje...	novinky.cz	3.9.2014
231. Velkou válku připomenou unikátní archiválie i fotky pomníků inZlín		9/2014
232. Netradiční vernisáž	Zlínský deník	4.9.2014
233. K štěstí klíček je střevíček a Velká válka v muzeu	Zlínský deník	4.9.2014
234. Do kin vstupuje film o legendě	MF Dnes	4.9.2014
235. Nejsilnější moment filmu? Zikmund jako táta, říká režisér	MF Dnes	4.9.2014
236. Manuál pro milovníky současného umění...	Art+antiques	5.9.2014
237. Haló, je libo baťovský pohled na věc?	Zlin.cz	5.9.2014
238. Expozice i výstavy si lidé ve 14/15 Baťově institutu prohlédnou V neděli za poloviční vstupné	novinky.cz MF Dnes	5.9.2014 6.9.2014
239. Jak Baťa vábil zákazníky ke koupi		
240. Baťův institut nabízí poloviční vstupné	Zlin.cz	7.9.2014
241. K štěstí klíček je střevíček – Baťa.	Právo	8.9.2014

242.Do muzea za polovic	Právo	8.9.2014
243.Být moderní a nestát se nudným panoptikem	Tovární deník	9/2014
244.Jsme muzeum umění, nikoliv pouze výstavní síní	Tovární deník	9/2014
245.„K štěstí klíček je střevíček – Baťa“	Tovární deník	9/2014
246.K štěstí klíček je střevíček a Velká válka	Zlínský deník	6.9.2014
247.K štěstí klíček je střevíček a Velká válka ve zlínském muzeu	Zlínský deník	9.9.2014
248.Pátý Den Zlínského kraje nabídne řadu akcí pro malé i velké	Zlínský deník	10.9.2014
249.Památník na Ploštině se možná dočká obnovy	Zlin.cz	12.9.2014
250.K štěstí klíček je střevíček a Velká válka ve zlínském muzeu	Zlínský deník	13.9.2014
251.Zlín: víkend v baťovských stopách	Magazín Víkend Dnes	13.9.2014
252.Baťovské výročí připomíná výstava	Náš Zlín	15.9.2014
253.Den Zlínského kraje nabídne letos několik novinek	Zlin.cz	16.9.2014
254.Krajská galerie vystavuje díla malíře Reného Hábla	Zlin.cz	17.9.2014
255.Velkou válku připomenou ve zlínském muzeu unikátní...	Zlin.cz	18.9.2014
256.Být manželkou prezidenta není o nic těžší, než být...	Zlínský deník	23.9.2014

<b>Č.</b>	<b>Název</b>	<b>Zdroj</b>	<b>Datum</b>
-----------	--------------	--------------	--------------

257.Ivana Žemanová v rámci prezidentské návštěvy zavítala			
	ve Zlíně do muzea	Zlin.cz	23.9.2014
258.Drnovice chtějí opravit památník Ploština. Potřebují 30...	denik.cz	24.9.2014	
259.Výstava V zázemí a v zákopech nechává nahlédnout na			
	bojiště v Evropě	Zlin.cz	24.9.2014
260.Baťův institut se připojí k dnešní Noci vědců ve Zlíně	Zlin.cz	26.9.2014	
261.Seznam toho NEJ ze Zlína, co musíte vidět a stačí na to ...	idnes.cz	26.9.2014	

## **ŘÍJEN**

262.Obouvání do starověku do současnosti	MF Dnes	2.10.2014
263.5.ročník – Den Zlínského kraje 4.10.	Zlínský deník	2.10.2014
264.5.ročník – Den Zlínského kraje 4.10.	Zlínský deník	3.10.2014
265.Den Zlínského kraje oslaví i v Baťově Institutu	Zlin.cz	4.10.2014
266.Do Zlína se sjedou obuvníci z celého světa	Zlin.cz	5.10.2014
267.Za války Baťa dodával oběma bojujícím stranám	Zlínský deník	8.10.2014
268.Týden knihoven nabídne ve Zlíně autorské čtení Martina...	Zlin.cz	8.10.2014
269.První pout' ke sv. Vendelínovi	Právo	9.10.2014

270.Barvířská dílna na hradě Malenovice	Zlínský deník	10.10.2014
271.Baťovské bydlení lidé neuvidí	5plus2	10.10.2014
272.11+1 tip, kde a jak si užít nadcházející víkend	Zlínský deník	10.10.2014
273.Na hradě Malenovice proběhne první pouť ke svatému...	novinky.cz	14.10.2014
274.V holešovské knihovně se konala zajímavá přednáška	Kroměřížský deník	15.10.2014
275.V Knihovně bude k vidění dílo francouzského výtvarníka,...	Zlin.cz	16.10.2014
276.Na malenovickém hradě se koná pouť	MF Dnes	17.10.2014
277.Pouť ke svatému Vendelínovi na hradě Malenovice	MF Dnes	17.10.2014
278.Baťa slaví výročí	Rodina Dnes	17.10.2014
279.Na malenovickém hradě se koná pouť	MF Dnes	17.10.2014
280.Malenovický hrad ožije poutí	Zlin.cz	18.10.2014
281.O Ševcovské pouti se ve Zlíně rozjede obuvnická linka...	Zlin.cz	22.10.2014
282.Návštěvníci Baťova institutu se seznámí s tradicemi....	Novinky.cz	22.10.2014
283.Zlínská výstava francouzského umělce...	Novinky.cz	22.10.2014
284.Zlínská krajská knihovna vyhlásila výtvarnou soutěž...	novinky.cz	23.10.2014
285.O Ševcovské pouti se rozjede obuvnická linka se stroji	novinky.cz	23.10.2014
286.Baťův Institut dnes představí tradice Mongolska,...	Zlin.cz	23.10.2014
287.O Ševcovské pouti se rozjede obuvnická linka se stroji	novinky.cz	24.10.2014
288.8+1 tip na zpestření víkendových dní	Zlínský deník	24.10.2014
289.Krajská knihovna vyhlásila výtvarnou soutěž pro děti ...	Zlin.cz	24.10.2014
290.Při ševcovské pouti se rozjely historické stroje	MF Dnes	25.10.2014
291.Ševcovská pouť nabídla i řemeslo postaru	Zlínský deník	25.10.2014
292.Jak se vlastně cítil pračlověk?	5plus2(Přerovsko)	31.10.2014
293.Hroby slavných	Zlínský deník	31.10.2014

## LISTOPAD

294.Krajská knihovna ve Zlíně chystá několik zajímavých akcí	Zlin.cz	3.11.2014
295.Den řemesel a vítání sv. Martina v muzeu	inZlin	11/2014
296.Svět stavebnic	inZlin	11/2014
297.Muzeum poprvé ukáže Hračky ze staré půdy	Litoměřický deník	6.11.2014
298.Muzeum ožije Dnem řemesel a vítáním sv. Martina	Zlínský deník	11.11.2014

299.Uvádění ve známost aneb Luhačovice v reklamě	Zlínský deník	11.11.2014
300.Svatý Martin na bílém koni projel Zlínem....	MF Dnes	12.11.2014
301.Sv. Martina připomněli zapomenutými řemesly	Zlínský deník	12.11.2014
<b>Č. Název</b>	<b>Zdroj</b>	<b>Datum</b>
302.Rekordní návštěvnost hradu Malenovice	Zlínský deník	13.11.2014
303.Krajská knihovna nabídne přednášku Na křídlech ...	Zlin.cz	10.11.2014
304.Galerie vystaví obrazy a kresby Jiřího Kuběny a ...	novinky.cz	10.11.2014
305.Cyklus Zlínské konfrontace v krajské galerii představí...	novinky.cz	10.11.2014
306.Muzeum ožije dnem řemesel a vítáním sv. Martina	novinky.cz	10.11.2014
307.Hrad Malenovice si letos prohlédlo rekordních 18 tisíc...	novinky.cz	12.11.2014
308.Malenovice: osmnáct tisíc turistů	Právo	14.11.2014
309.Interaktivní výstava Svět stavebnic	Zlínský deník	15.11.2014
310.Hrad Malenovice se prohlédlo rekordních 18 tisíc návštěvníků	Zlin.cz	17.11.2014
311.Bařův institut bude hostit nový ročník Snow film festu	Zlin.cz	18.11.2014
312.14/15 Bařův institut bude hostit nový ročník Snow film...	Zlínský deník	18.11.2014
313.Interaktivní Svět stavebnic	Zlínský deník	19.11.2014
314.Bařův institut bude hostit nový ročník Snow film festu	Zlínský deník	19.11.2014
315.Zlínská krajská galerie vystavuje Bařovské plakáty...	Zlin.cz	19.11.2014
316.Zlínská galerie oslaví výročí založení vstupem zdarma...	Zlin.cz	20.11.2014
317.Ráj pro děti. V Bařově Institutu se ocitnou ve Světe stavebnic	Zlínský deník	20.11.2014
318.Dětem se ve Zlíně otevřel svět stavebnic	Zlínský deník	20.11.2014
319.Ve Zlíně začala unikátní interaktivní výstava Svět stavebnic	Zlin.cz	20.11.2014
320.Zlínská galerie oslaví výročí založení bezplatným vstupem	Zlin.cz	20.11.2014
321.Kam o víkendu s dětmi: Užijte si herní adrenalin, ...	novinky.cz	20.11.2014
322.Ve zlínské galerii je k vidění obří jehlan	Zlin.cz	26.11.2014
323.Krajská galerie slavila 61. narozeniny....	MF Dnes	21.11.2014
324.Hrad si letos prohlédlo rekordních 18 tisíc lidí	5plus2	21.11.2014
325.V galerii vyroste více než sedmnáct metrů dlouhý jehlan	Zlínský deník	23.11.2014
326.Hračky dávné i nedávné mohou lidé obdivovat v muzeu...	novinky.cz	28.11.2014
327.Zlínské muzeum představuje výstavu dávných hraček	Zlin.cz	28.11.2014

## PROSINEC

328.Krajská knihovna zahájila předvánoční odpočítávání	Zlínský deník	1.12.2014
329.Zlínské muzeum ukazuje kolekci dávných hraček	MF Dnes	2.12.2014
330.Klub přátel 14/15 Baťova institutu nabízí rozmanité ...	idnes.cz	2.12.2014
331.Vánoční jarmark na hradě Malenovice obohatí výstava...	novinky.cz	2.12.2014
332.14/15 Baťův institut je moderní centrum vzdělání i kultury	idnes.cz	3.12.2014
333.Vánoční jarmark na malenovickém hradě doprovodí...	Zlin.cz	3,12,2014
334.Kamenný herbář v muzeu představuje i několik milionů let...	Zlin.cz	7.12.2014
335.Výstava hraček v muzeu	Náš Zlín	8.12.2014
336.Krajská knihovna hledá mladé literáty	Zlin.cz	8.12.2014
337.Hračky, s nimiž si hrávaly ještě naše babičky	Zlínský deník	9.12.2014
338.Zlínská knihovna pořádá tradiční čtení Vánoční řez	Zlin.cz	10.12.2014
339.Zlínská knihovna uspořádala tradiční předvánoční čtení...	MF Dnes	11.12.2014
340.Kraj hledá místo pro unikátní sbírku pokladů z Amazonie	MF Dnes	20.12.2014
341.Třicet událostí v regionu, které nabídne příští rok	idnes.cz	29.12.2014

## FOTOGRAFIE Z VÝSTAV A AKCÍ

Tříkrálové koštování slivovice, 6. ledna 2014





Vernisáž výstavy VŠICHNI JSME PŘÍBUZNÍ, 16. ledna 2014



Setkání s dárci a příznivci MJVM, 30. ledna 2014



Přijďte si vyrobit indiánskou želvu, 5. března 2014



Babi, dědo, pojd' me do muzea za indiány, 8. března 2014



Posvěcení sochy svatého Vendelína, 24. března 2014



Velikonoční předvádění, 3. dubna 2014



Probouzení Hradu Malenovice, 5. dubna 2014



Vernisáž výstavy MÁME POVINNOST DÍVAT SE DOPŘEDU, aneb  
FIRMA BAŘA V BRAZÍLII, 30. dubna 2014



Vernisáž výstavy OKOUZLEN BROUKY A JINOU HAVĚTÍ,  
7. května 2014



Slavnostní předání ocenění Gloria Musealis, 15. května 2014



Muzejní noc, 16. května 2014



Den muzeí a galerií, 18. května 2014



Dětský den na hradě, 14. června 2014



Noční prohlídka na hradě, 19. července 2014



Stěhování Tatry 87, 5. srpna 2014



Dílna u Zlatohlávka, doprovodný program k výstavě Okouzlen brouky,  
16. srpna 2014



Vernisáž výstavy V ZÁKOPECH A V ZÁZEMÍ, 18. září 2014



Muzeum luhačovického Zálesí, Přírodní kuchyně, 18. září 2014



Návštěva Ivany Zemanové v MJVM, 22. září 2014





Den Zlínského kraje, 4. října 2014



Konference Obuv v historii 2014, 7.-9. října 2014



Pouť ke svatému Vendelínovi, 18. října 2014



Ševcovská pouť, 24. října 2014



Den řemesel, 11. listopadu 2014



Vernisáž výstavy HRAČKY DÁVNÉ I NEDÁVNÉ, 27. listopadu 2014



Vánoční jarmark na hradě, 6. prosince 2014



### **III. ÚČETNÍ UZÁVĚRKA K 31. 12. 2014**